



**APAE - ASSOCIAÇÃO DE PAIS E AMIGOS DOS
EXCEPCIONAIS**

**RELATÓRIO DE GESTÃO
EXERCÍCIO DE 2020**

OURILÂNDIA DO NORTE/PA.

2020

EQUIPE GESTORA

DIRETORIA EXECUTIVA

- Presidente: João Batista da Silva
- Vice-Presidente: Luci Alves da Silva
- 1º Diretor Financeiro: Onício Amaral Filho
- 1ª Diretora Secretária: Maria Cristina Borges dos Santos
- 2º Diretor Secretário: Guilherme Gregório da Silva
- Diretor de Patrimônio: Adenilson Alexandre da Silva
- Diretora Social: Marli Batista dos Reis

CONSELHO DE ADMINISTRAÇÃO

- Sebastião Magalhães de Sousa
- Marlon Souto de Oliveira
- Idioleides Fernandes dos Santos
- Edson Jonas Aracaty Lobato
- Ivanete Santos Cunha
- Soraya Queiroz Barreto
- Raimundo Francisco Monteiro

CONSELHO FISCAL

Titulares:

- Glória Justina Nogueira Saturnino
- Jackson Pires Castro Filho
- Terezinha da Silva Andrade

Suplentes:

- Dorlan Gomes de Almeida
- Maria Benício da Silva
- Maria Suzana Sousa Santos Serejo

“O desejo de ir em direção ao outro, de se comunicar com ele, ajudá-lo de forma eficiente, faz nascer em nós uma imensa energia e uma grande alegria, sem nenhuma sensação de cansaço”. (Dalai Lama)

Responsáveis pela elaboração:

- ✓ Maria Cristina Borges dos Santos – Coordenadora Técnica de Assistência Social
- ✓ Luci Alves da Silva – Coordenadora Pedagógica

I. INTRODUÇÃO

A APAE – Associação de Pais e Amigos dos Excepcionais de Ourilândia do Norte, Estado do Pará é uma instituição filantrópica, sem fim lucrativo, de caráter assistencial, educacional, cultural, de saúde, estudo e pesquisa, atuando na garantia de direitos da pessoa com deficiência há mais de quinze anos.

Com sede na Avenida do Aço, s/n, Quadra 01, lote 01, no Setor Alto Paraíso, a entidade assiste 123 famílias com ações na área de Assistência Social, Educação e Saúde, as quais são desenvolvidas graças a parceria firmada com pessoas físicas, poder público e empresa privada. Atualmente, a prefeitura municipal de Ourilândia do Norte, por meio da Secretaria Municipal de Educação, tem contribuído com a cedência de servidores, fornecimento de material de papelaria, material de higiene e limpeza, combustível e gêneros alimentícios, para o preparo de lanche para os usuários assistidos.

A referida entidade está cadastrada no Conselho Municipal de Assistência Social e no Conselho Municipal dos Direitos da Criança e do Adolescente, sendo entidade membro dos conselhos citados e também do Conselho Municipal de Educação.

Neste ano de 2020, em razão da pandemia da Covid-19, a instituição teve a necessidade de rever sua metodologia de trabalho, passando a reduzir o fluxo de atendimento presencial e desenvolvendo atendimento remoto na área de educação, objetivando a proteção dos usuários assistidos e da equipe de profissionais que atuam na APAE.

Mesmo com a necessidade do distanciamento social, a instituição realizou atendimento clínico, festejou algumas datas comemorativas, ofertou ações na área educacional, desenvolveu alguns projetos sociais, como por exemplo, o natal solidário, projeto moenda, distribuição de kit alimentação, cesta de café da manhã e brinquedos, por ocasião do Dia das Mães, Dia das Crianças, Dia do Professor e Natal.

É notório que os desafios se intensificaram nesses dias de pandemia, em todos os aspectos, porém, a APAE através de seus membros diretores, associados e colaboradores, não mediu esforço para levar um pouco de alegria e acalento às famílias assistidas, por acreditar que, apesar das variáveis do contexto social em que estamos vivendo, a entidade necessita continuar cumprindo a sua missão.

Portanto, o presente relatório de gestão, devidamente acompanhado de registro fotográfico, vem apresentar as ações realizadas pela APAE, no ano de 2020, objetivando fazer uma prestação de contas junto aos seus colaboradores, diretores e comunidade em geral, demonstrando transparência, seriedade e compromisso com seus objetivos estatutários.

II – PROGRAMA, PROJETOS E ATIVIDADES DESENVOLVIDOS

2.1. Na área da Educação

As ações da APAE na educação, visam proporcionar aos usuários assistidos condições mínimas para que possam desenvolver habilidades funcionais para sua vida diária, oportunizando o desenvolvimento de maior independência quanto à higiene pessoal e do ambiente, alimentação e vestuário, bem como auxiliar na evolução intelectual, no que se refere ao ensino escolar. As intervenções pedagógicas são realizadas de forma articulada com a área de assistência social e saúde, objetivando o desenvolvimento integral desses usuários.

Nessa área as ações foram realizadas de forma remota, por meio de vídeo aula e tarefas impressas, tendo como principal ferramenta de comunicação aplicativos de WhatsApp e Google Meet, tanto para estabelecer comunicação com os assistidos e sua família, quanto para orientar e interagir com os professores que atuam nas salas temáticas e na sala de atendimento “TEA - Transtorno do Espectro Autista”.

Em 2020, a APAE desenvolveu suas ações através de Projetos Pedagógicos definidos por salas temáticas, conforme discriminado abaixo:

- Sala de Artes, projeto: “AteliArte”;
- Sala de Leitura e Escrita, projeto: “Além da Imaginação”;
- Sala de Jogos e Matemática, projeto: “Jogos”;
- Educação Física, projeto: “Treino Desportivo”.

Os trabalhos desenvolvidos nas salas temáticas aconteceram através de rodízio, onde todos os alunos assistidos foram atendidos pelos profissionais de cada sala, de acordo com uma escala de atendimento semanal.

2.1.1 – Sala de atendimento – TEA (Transtorno do Espectro Autista)

Desenvolve ações educativas para alunos com diagnóstico de Transtorno do Espectro Autista (TEA), associados à Deficiência Intelectual (DI) moderada ou severa, onde as ações pedagógicas são planejadas de acordo com as necessidades individuais de aprendizagem de cada assistido, estimulando o desenvolvimento das habilidades de comunicação, interação social e comportamental, visando maior independência do (a) aluno (a) com TEA.

2.2. Na área de Saúde

Na área da saúde a APAE desenvolveu ações de prevenção, diagnóstico, avaliação biopsicossocial, habilitação e reabilitação, em parceria com a rede de atendimento do SUS e PRONAS/PCD, objetivando facilitar o acesso da pessoa com deficiência aos serviços de saúde. Através da articulação com a rede de serviço de saúde local, a instituição conseguiu viabilizar atendimento médico (clínico geral) e atendimento médico nas áreas de: Psiquiatria, Pediatria e Oftalmologia, possibilitando a emissão de laudos médicos para a concessão do BPC e outros benefícios.

Na oferta dos atendimentos de saúde foram desenvolvidos os projetos “Saúde em Foco” e “Direito de Sorrir”, sendo o primeiro na área de atendimento clínico em fisioterapia, fonoaudiologia, psicologia, assistência social e terapia ocupacional e, o segundo, na área de odontologia, abrangendo profilaxia,

aplicação tópica de flúor, raspagem periodontal por sextante, restaurações, extrações, endodontia e outros.

Os referidos projetos foram viabilizados através do PRONAS/PCD, sendo ofertados nas dependências da APAE. O projeto “Saúde em Foco”, com vigência de um ano, começou a ser desenvolvido em março/2020, tendo sido realizado, aproximadamente 2.100 procedimentos¹.

Já o Projeto “Direito de Sorrir”, com duração de dois anos, teve início em junho de 2019 e, no ano de 2020, realizou, aproximadamente, 506 procedimentos odontológicos².

2.3. Na área de Assistência Social

Os atendimentos ofertados nessa área estão voltados para minimizar situações de vulnerabilidade e risco social, promovendo o fortalecimento da rede de cuidados para a pessoa com deficiência e sua família e, melhorar a qualidade de vida dos participantes, sua independência e inclusão social.

Para efetivação das intervenções na área de assistência social, utilizou-se de diferentes instrumentais, dentre os quais: Visita Domiciliar, Visita Institucional, Entrevista, Acolhida, Orientação, Encaminhamento de Referência e Contra-referência, Relatório Social, Estudo Social, Análise Socioeconômica, Parecer Social e Estudo de Caso.

Houve ainda a concessão de benefícios eventuais, como o fornecimento de cestas básicas, máscaras faciais, álcool em gel, fraldas descartáveis, enxovais para recém-nascido e doação de roupas. Todas as ações foram realizadas em parceria com a Secretaria Municipal de Trabalho e Promoção Social e empresários voluntários, em articulação com o serviço de Educação e Saúde ofertados pela APAE.

2.4. Sustentabilidade institucional

Com o propósito de angariar fundos para auxiliar na manutenção das ações desenvolvidas na APAE, a Diretoria Executiva, através de parcerias desenvolveu alguns projetos, conforme se constata no quadro abaixo, cujas arrecadações, somadas ao pagamento da anuidade dos sócios contribuintes e de doações em dinheiro realizadas por voluntários, possibilitaram que a instituição conseguisse saldar os compromissos financeiros firmados em 2020.

PROJETO	DATA	PARCERIA
Captação de recursos (construção do palco da quadra coberta)	Março a julho	Parceria APLICAP e FENAPAES
Moenda I – produção de garapa de cana de açúcar, rapadura e melado	30/08	Voluntários, servidores, sócios e diretoria executiva.
Moenda II - produção de garapa de cana de açúcar, rapadura e melado	27/09	Voluntários, servidores, sócios e diretoria executiva.
Almoço solidário	27/09	Voluntários, servidores, sócios e diretoria executiva.
Venda de sacola MACRE	O ano todo	Empresa Solidária.

¹ Fonte: ficha de consolidação dos procedimentos/atendimentos realizados em 2020 – Equipe Multiprofissional.

² Fonte: Ficha de consolidação dos procedimentos/atendimentos realizados em 2020 – Atendimento odontológico.

Bazar Beneficente	08/12	Voluntários, servidores, sócios e diretoria executiva.
Natal solidário	Dezembro	Voluntários, servidores, sócios, diretoria executiva e comunidade em geral.
APAE Energia	O ano todo	Comunidade em geral.

2.5. Celebração de datas comemorativas

Entendendo a importância das datas comemorativas para os seus usuários, por estarem vinculadas à cultura e aos acontecimentos históricos, as quais enfatizam o protagonismo e a causa de se ter um dia comemorativo, a APAE vem celebrando, ao longo de sua existência, algumas dessas datas.

Em 2020, apesar das restrições impostas em decorrência da pandemia da covid-19, a instituição se esforçou para cumprir o seu calendário de datas comemorativas, indo até as residências dos usuários assistidos e festejando com eles individualmente ou através de mídias audiovisuais (físicas e digitais), como, por exemplo, apresentação na rádio comunitária, elaboração de outdoor, gravação de vídeos e outras mídias virtuais. Segue, abaixo, um quadro demonstrativo das datas comemorativas celebradas no referido ano.

DISCRIMINAÇÃO	DATA DO EVENTO	PARCERIAS
Festa do Idoso e pessoa com deficiência (carnaval integração)	23/02	Comunidade Santa Rita de Cássia e voluntários
Dia Internacional da mulher	08/03	Secretaria Municipal de Educação
Semana da Páscoa	06 a 09/04	Voluntários
Dia das Mães	11/05	Secretaria Municipal de Educação e Voluntários
Semana Nacional da Pessoa com Deficiência Intelectual e Múltipla	21 a 30/08	Diretoria e funcionários
Dia das crianças	12/10	Empresários locais
Dia dos professores	15/11	Diretoria e voluntários
Natal	23/12	Diretoria e empresários locais

2.6. Ações da Diretoria

Segue o quadro demonstrativo de ações motivadas pela diretoria, as quais possibilitaram conquistas de grande relevância para a APAE e seus assistidos.

Ação/Aquisição	Mês	Responsável/Parceria
Aquisição de um micro-ônibus	Dezembro	Prefeitura Municipal e empresa de Mineração Vale
Aquisição de um veículo dublo	setembro	Emenda Parlamentar
Implantação do sistema de segurança com câmeras	novembro	Recursos próprios
Implantação das salas temáticas	março	Equipe pedagógica

Criação do Bazar permanente	novembro	Doações e recursos próprios
Realização do concurso Cartão de Natal	novembro	Federação Estadual das APAES
Cumprimento do cronograma de reuniões ordinárias conjunta: Diretoria Executiva, Conselho Fiscal e Conselho Administrativo	Durante todo ano	Diretoria Executiva
Aquisição de mobiliário (armário e mesas)	novembro	Recursos próprios
Construção do palco da quadra coberta	Março junho	Parceria APLICAP e FENAPAES
Aprovação da Lei de Criação do Conselho Municipal da Pessoa com Deficiência	novembro	Coordenadoria Técnica de Assistência Social, Poder Executivo e Legislativo
Confraternização Natalina entre a diretoria e servidores	dezembro	Diretoria

3. CONSIDERAÇÕES FINAIS

Apesar dos desafios em decorrência da pandemia da Covid-19 e da insuficiência de recursos financeiros, a APAE de Ourilândia do Norte, graças a perseverança de seus membros diretores e funcionários, e também ao apoio do poder público, empresários, sócios, voluntários, Federação Estadual e Nacional das APAEs, conseguiu desenvolver ações que contribuíram para proporcionar momentos de alegria, interação, acolhimento e aprendizado às famílias assistidas, levando a mensagem de que, mesmo em tempo de isolamento social é possível se manter próximo e continuar lutando pela efetivação dos direitos da pessoa com deficiência.

Foram dias difíceis, porém de muita conquista material e humana para a instituição e todos os atores que, direta ou indiretamente fizeram parte da história da APAE neste ano de 2020, caminhando junto e somando força para a concretização da causa apaeana. Até aqui o Senhor tem nos ajudado!

ANEXO I - Recursos Humanos

1.1. Área da Educação

Nº de Ordem	NOME DO SERVIDOR	NÍVEL DE ESCOLARIDADE
01.	INÁ DE FATIMA DA C. FIGUEIREDO	Especialista em Educação Inclusiva
02.	LUCI ALVES DA SILVA	Pedagoga
03.	LUCILEIDE ALVES DA CUNHA	Educadora Física
04.	MÁRCIA CABRAL SILVA	Pedagoga
05.	MARIA CRISTINA B. DOS SANTOS	Mestre em Ciências da Educação
06.	MARIA DO CARMO S. SANTOS	Pedagoga
07.	MARTA BATISTA DE CARVALHO	Mestre em Ciências da Educação
08.	RAIMUNDO RIBEIRO DA SILVA	Pedagogo
09.	WALDELICE ALVES DOS S. SOUSA	Pedagoga
10.	ZILMA DA SILVA SANTOS	Pedagoga

1.2. Pessoal de apoio

Nº de Ordem	NOME DO SERVIDOR	CARGO/FUNÇÃO	NÍVEL DE ESCOLARIDADE
01.	ALCENI MENDES DOS SANTOS	Aux. Serviços Gerais	Ens. fundamental
02.	CEZAR OLIVEIRA DA ROCHA	Vigia	Ens. fundamental
03.	IRAI DA SILVA VILARIM	Aux. Serviços Gerais	Ens. fundamental
04.	JOSIVAN SANTOS SILVA	MOTORISTA	Ensino Médio
05.	MAGNA A. DOS SANTOS MARQUES	Aux. Serviços Gerais	Pedagoga
06.	MANOEL PEREIRA DO CARMO	VIGIA	Ensino Médio
07.	MARIA LIMA SANTOS	Merendeira	Ensino Médio
08.	MARLIZETE GOMES COSTA	Merendeira	Ensino Médio
09.	PATRICIA INÁCIA DA SILVA	Aux. Serviços Gerais	Ensino Médio
10.	WEILIAN LORDEIRO SILVA	Aux.de Secretaria	Cursando Pedagogia

1.3. Área de Saúde

Nº de Ordem	NOME DO(A) FUNCIONÁRIO(A)	CARGO/FUNÇÃO	PROJETO-Pronas/PCD
01.	KÉDMA CRISTINA ALENCAR SARDINHA	Odontóloga	Direito de Sorrir
02.	TAYS MONIC DE SOUSA SILVA	Aux. de Saúde Bucal	Direito de Sorrir
03.	LETÍCIA PESSOA VALE	Terapeuta Ocupacional	Saúde em Foco
04.	LUDIMILA RIBEIRO DE MORAES VIAN	Fisioterapeuta	Saúde em Foco
05.	MARIA ALICE SHORR KUNTZ	Assistente Social	Saúde em Foco
06.	PATRÍCIA COUTINHO DA CUNHA	Psicóloga	Saúde em Foco
07.	RENATA ROSALINA CORDEIRO DE LUCENA	Fonoaudióloga	Saúde em Foco

ANEXO II - REGISTROS FOTOGRÁFICO DAS AÇÕES, PROJETOS E PROGRAMAS REALIZADOS EM 2020

1. Educação

1.1. Leitura e Escrita, projeto: "Além da Imaginação"

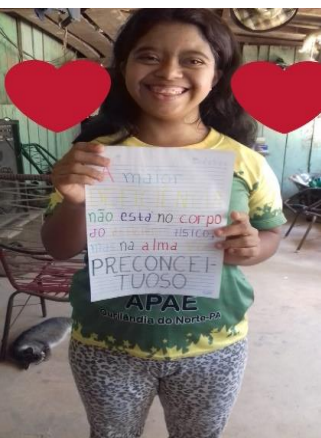
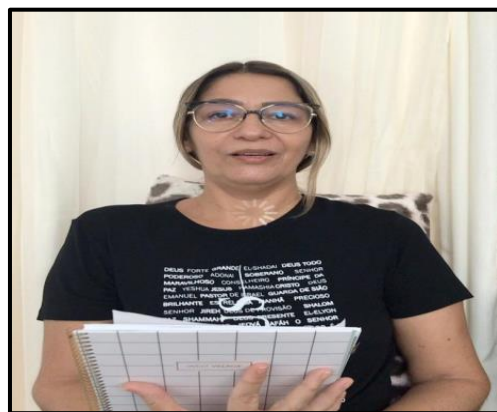
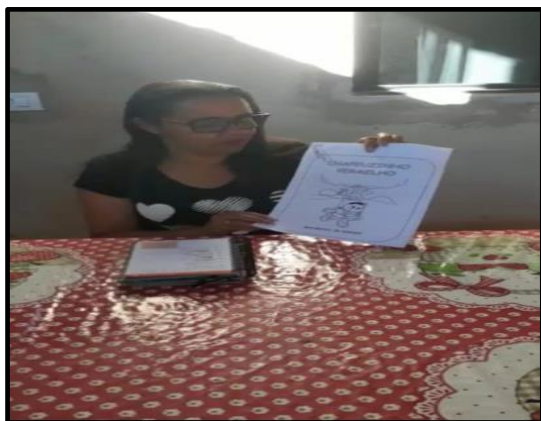

1.2.
Sala de



Jogos e

ESCOLA _____
 ALUNO (A) Luiz Henrique
 PROFESSOR (A) _____
 ANO 5º TURMA _____ TURNO _____

Sítio do Pica-pau Amarelo

Bananada de goiaba
 Goiabada de marmelo
 Sítio do pica pau amarelo!

Boneca de pano é gente
 Sabugo de milho é gente
 O sol nascente é tão belo!
 Sítio do pica pau amarelo!

Rios de prata pirata
 Com o sideral na mata
 O universo paralelo
 Sítio do pica pau amarelo!

Num país da fantasia
 Num estado de euforia
 Cidade polichinelo
 Sítio do pica pau amarelo!

De olho na música!

1. Que tipo de texto é este?
Canção

2. Qual é o título desta música?
Sítio do Pica-pau Amarelo

3. Quem o autor se refere quando fala:
 Boneca de pano é gente: Luiz Henrique
 Sabugo de milho é gente: Luiz Henrique

Faça suas tarefinhas com muito capricho!!



Matemática –
 Projeto
 Pedagógico:

“Jogos”



1.3. Artes – Projeto Pedagógico: “AteliArte”

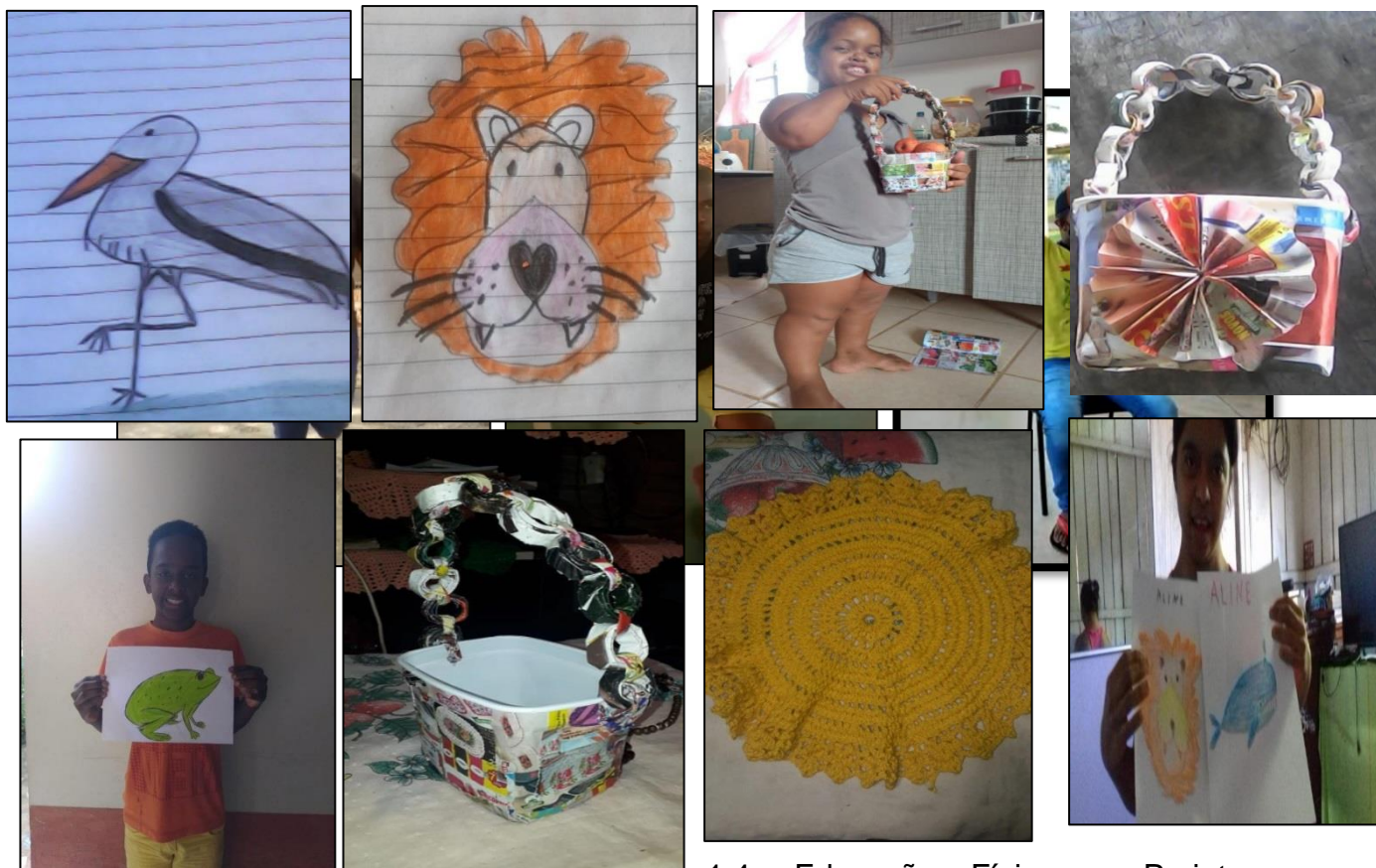

1.4. Educação Física – Projeto

Pedagógico: “Treino Desportivo”.



1.5. Sala de TEA



2. Saúde – Atendimento Clínico e Odontológico

2.1. Atendimento Clínico em Terapia Ocupacional



2.2. Atendimento Clínico em Fonoaudiologia



2.3. Atendimento Clínico em Psicologia



2.4. Atendimento Clínico em Fisioterapia

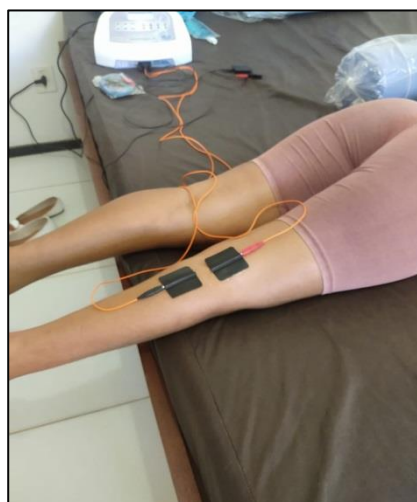

2.5. Atendimento na área de Assistência Social



2.6. Atendimento Odontológico



2.7. Atendimento Médico



3. Sustentabilidade Institucional – Eventos realizados para angariar fundos

3.1. Projeto Moenda I e II



3.2. Almoço Solidário



4. Datas Comemorativas

4.1. Carnaval Integração – pessoa com deficiência e pessoa idosa



4.2. Dia

Internacional da Mulher



4.3. Dia das Mães

**Dia
das
Mães**



Possui um valor inestimável para as relações sociais e faz parte da nossa cultura celebrá-lo. O distanciamento social veio impactar nossa forma de comemorar, de nos reunir em volta de pessoas amadas para prestigiar as apresentações dos filhos e receber as homenagens.

Pensando no valor dessa figura imprescindível na vida de qualquer ser humano, a Família APAEana pensou numa forma criativa para celebrar esse dia tão especial.

Mãe, sinta-se abraçada com todo nosso carinho.

É por você que estamos aqui!

Que seu dia seja Feliz!!!

João Batista da Silva
Presidente

Ourilândia do Norte, 10 de maio de 2020.



4.4. Semana da pessoa com deficiência



4.5. Comemoração do Dia dos Professores



4.6. Natal



5. Ações de destaque e conquistas alcançadas



Veículo doado através de emenda parlamentar



COVID-19 mata, FOME também!

Quer ajudar alguém Especial neste Natal?

A Apae Ourilândia cabe direitinho na sua vida!

Você pode ajudar doando: cestas de alimentos, roupas, calçados, brinquedos, etc.

Você pode deixar sua doação na sede da APAE, Avenida do Aço, s/nº Quadra 1, lote 01 - setor Alto Paraiso, das 7h às 11h e 13h às 17h, ou ligue (94) 99106 8111 – 99121 7517 que iremos buscar. Ou através das contas:

BANCO BRADESCO
AG 1686 C/C 9105-7

BANCO DO BRASIL
AG.8701-7 C/C 1609-8

“A solidariedade é, a maior forma de alguém expressar o seu amor”.

A APAE agradece!

CNPJ 07.261.066/0001-84

Campanha Natalina



Confraternização natalina entre a diretoria e servidores



liesporti

ria e servidores

Confraternização natalina entre a diretoria e servidores





Cerimônia de entrega do micro-ônibus



Cerimônia de entrega da dobro



Micro-ônibus da APAE – Adquirido através de parceria com a Prefeitura Municipal e Empresa de Mineração Vale.