

# **RELATÓRIO DE ATIVIDADES ANUAL 2022**

## SUMÁRIO

I INTRODUÇÃO .....	03
II ASSISTÊNCIA SOCIAL .....	14
III EDUCAÇÃO .....	43
IV SAÚDE .....	64
V GESTÃO DE PROJETOS .....	117
VI RELATÓRIO FOTOGRÁFICO .....	119
VII CONCLUSÃO .....	141
VIII AGRADECIMENTO .....	141

## I INTRODUÇÃO

A Associação de Pais e Amigos dos Excepcionais de Passos - Apae Passos, fundada em 24 de Agosto de 1971, é uma organização social sem fins econômicos, formada por pais, amigos, profissionais e pessoas com deficiência intelectual e múltipla, prestadora de serviços e ações de forma gratuita, continuada e planejada, para os alunos/usuários e familiares, bem como habilitação e reabilitação da pessoa com deficiência em situação de vulnerabilidade ou risco social e pessoal.

O presente relatório de atividades ano base de 2022, reflete a atuação da Associação de Pais e Amigos dos Excepcionais de Passos no âmbito da Assistência Social, Educação e Saúde. Na viabilização de seus serviços, projetos e programas, a Apae Passos tem um grande compromisso com a auto sustentabilidade e adota um rígido controle administrativo para otimização dos recursos.

Hoje a instituição congrega 647 usuários, de Passos e sete municípios vizinhos. Atende um universo diversificado de deficiência, que para fins didáticos subdivide-se em grupos como: deficiência mental, física, auditiva, visual, autismo, deficiência múltipla e outras. A Apae de Passos está inserida no Sistema único de Assistente Social (SUAS); Serviços Especializados de Reabilitação em Deficiência Intelectual (SERDI); Programa de Intervenção Precoce Avançada (PIPA), Educação, nas áreas de: Pré (04 à 05 anos de idade).

Apae Passos divide-se em atendimentos nas áreas:

- **Assistência Social:** Garantir a efetivação dos direitos das pessoas com deficiência e promover a sua inclusão na vida comunitária e no mercado de trabalho, visando uma melhor qualidade de vida aos educandos, como também a sua família.
- **Educação:** Estruturar, organizar o fazer administrativo funcional com equipe em sintonia aos assistidos, pais, corpo docente, equipe multiprofissional, comunidade escolar, parceiros e órgãos públicos. Integrando a equipe com o objetivo de promover a habilitação, a reabilitação, a defesa e garantia de direitos da Pessoa com Deficiência Intelectual e/ou Múltipla e sua inclusão na vida comunitária.
- **Saúde:** Contribuir com orientação aos professores sobre os aspectos de desenvolvimento dos usuários para subsidiar a elaboração de planos de atividades a serem desenvolvidos na instituição e com a família. A Apae Passos é conveniada com o SUS, em média complexidade. CNES nº 2765039, tendo como médico responsável pelo serviço, o Dr. Carlo Pimenta Esper – CRM: MG-13.735.

### Estrutura Física Geral

O atual prédio da Apae de Passos, fundada em outubro de 1984 (38 anos), conta com uma área de 5.580,00m<sup>2</sup>, onde 4.015,00m<sup>2</sup> são de área construída. Foi vistoriada pelo Corpo de Bombeiros aprovando o Projeto de Incêndio.

## Visão

Movimento de pais, amigos e pessoas com deficiência, de excelência e referência no país, na defesa dos direitos e prestação de serviços nas áreas de assistência social, educação e saúde.

## Missão

Promover e articular ações de defesa e garantia de direitos, prevenção, orientações, prestação de serviços, atendimento e apoio à família, direcionadas à melhoria da qualidade de vida da pessoa com deficiência e à construção de uma sociedade justa e solidária.

***Considera-se “Excepcional” ou “Pessoa com Deficiência” aquela que tem impedimento de longo prazo de natureza física, mental, intelectual ou sensorial, os quais, em interação com diversas barreiras, podem obstruir sua participação plena e efetiva na sociedade, em igualdade de condições com as demais pessoas.***

## Objetivo Geral

Desenvolver a autonomia e independência dos usuários, pais e/ou responsáveis, oportunizando a busca de melhor qualidade de vida, fortalecimento de vínculos familiares, abrangência no relacionamento interpessoal e a promoção de sua integridade à vida em sociedade, estimulando seus aspectos afetivos e da cidadania.

## Objetivos Específicos

- Promover campanhas financeiras de âmbito municipal e colaborar na organização de campanhas nacionais, estaduais e regionais, com o objetivo de arrecadar fundos destinados ao financiamento das ações de atendimento à pessoa com deficiência, bem como a realização das finalidades da APAE;
- Incentivar a participação da comunidade e instituições públicas e privadas nas ações e programas voltados ao atendimento da pessoa com deficiência;
- Promover parcerias com os diversos setores de atividades, oportunizando a habilitação e acolocação da pessoa com deficiência no mundo do trabalho;
- Intensificar o intercâmbio entre as entidades coirmãs, análogas filiadas, as associações congêneres e instituições oficiais municipais, nacionais e internacionais;
- Manter publicações técnicas especializadas sobre trabalhos e assuntos relativos à causa e filosofia do Movimento Apaeano;

- Solicitar e receber recursos de órgãos públicos ou privados e as contribuições de pessoas físicas;
- Firmar parcerias com entidades coirmãs e análogas, órgãos públicos e privados, inclusive produção e venda de serviços, conforme legislação em vigor, para manutenção e garantia de oferta e qualidade na prestação dos serviços;
- Fiscalizar o uso do nome “Associação de Pais e Amigos dos Excepcionais”, do símbolo e da sigla APAE, por seus associados;
- Promover meios para o desenvolvimento de atividades extracurriculares, como: clubes, atividades culturais, etc;
- Promover e facilitar a vida em família da pessoa com deficiência apoiando e/ou gerenciando casais para aquelas em situação de risco ou abandono;
- Oferecer oportunidade a que pessoas com deficiência possam participar de Conselhos, Diretorias ou Comissões Especiais da APAE.

#### **Finalidades Estatutárias**

- Promover a melhoria da qualidade de vida das pessoas com deficiência, preferencialmente mental, em seus ciclos de vida, crianças, adolescentes, adultos e idosos, buscando assegurar-lhes o pleno exercício da cidadania;
- Coordenar e executar na sua área de jurisdição os objetivos, programas e a política da Federação das APAEs do Estado e da Federação Nacional das APAEs, promovendo, assegurando e defendendo o progresso, o prestígio, a credibilidade e a unidade orgânica e filosófica do Movimento Apaeano;
- Atuar na definição da política municipal de atendimento à pessoa com deficiência, em consonância com a política adotada pela Federação Nacional e pela Federação das APAEs do Estado, coordenando e fiscalizando sua execução;
- Articular junto aos poderes públicos municipais e entidades privadas, políticas que assegurem o pleno exercício dos direitos da pessoa com deficiência e com outras entidades no município, que defendam a causa da pessoa com deficiência em qualquer de seus aspectos;
- Encarregar-se, em âmbito municipal, da divulgação de informações sobre assuntos referentes à pessoa com deficiência, incentivando a publicação de trabalhos e de obras especializadas;
- Exigir de seus associados o permanente exercício de conduta ética de forma a preservar e aumentar o conceito do Movimento Apaeano;
- Compilar e/ou divulgar as normas legais e regulamentares federais, estaduais e municipais, relativas à pessoa com deficiência, provocando a ação dos órgãos municipais competentes no sentido do cumprimento e aperfeiçoamento da legislação;

- Promover e/ou estimular a realização de estatísticas, estudos e pesquisas em relação à causa da pessoa com deficiência, propiciando o avanço científico e a permanente formação e capacitação dos profissionais e voluntários que atuam na APAE;
- Promover e/ou estimular o desenvolvimento de programas de prevenção da deficiência, de promoção, de proteção, de inclusão, de defesa de direitos da pessoa com deficiência e de apoio e orientação à sua família e à comunidade;
- Estimular, apoiar e defender o desenvolvimento permanente dos serviços prestados pela APAE, impondo-se a observância dos mais rígidos padrões de ética e de eficiência, de acordo com o conceito do Movimento Apaeano;
- Divulgar a experiência Apaeana em órgãos públicos e privados, no âmbito municipal;
- Prestar serviços gratuitos, permanentes, e sem qualquer discriminação de clientela na área específica de atendimento, àqueles que deles necessitarem;
- Desenvolver e estimular política de autodefensores garantindo a participação efetiva em todos os eventos e níveis do Movimento Apaeano;
- Promover e articular serviços e programas de prevenção, educação, saúde, assistência social, esporte, lazer, visando à inclusão social da pessoa com deficiência.

<b>APAE PASSOS</b>	
<b>Razão Social:</b>	Associação de Pais e Amigos dos Excepcionais de Passos
<b>Endereço:</b>	Rua da Imprensa, 195
<b>Bairro:</b>	Belo Horizonte
<b>Cep:</b>	37900-116
<b>Município:</b>	Passos/MG
<b>Telefone:</b>	(35) 3529-1700
<b>E-mail:</b>	apaepassos@hotmail.com

<b>CERTIFICAÇÃO</b>	<b>Nº LEI /DECRETO</b>	<b>SIM</b>	<b>NÃO</b>
Reconhecida Utilidade Pública Municipal	964 de 18/10/1971	x	
Reconhecida Utilidade Pública Estadual	16.488 de 09/08/1974	x	
Reconhecida Utilidade Pública Federal	89.986 de 24/07/1984	x	
Registro Conselho Municipal dos Direitos da Pessoa com Deficiência	no município não possui		x
Registro Conselho Municipal de Assistência Social	004-03	x	
Registro Conselho Municipal da Criança e do Adolescente	002-01	x	

Registro na Federação das Apaes	121/72	x	
CEBAS	48	x	

### RELAÇÃO NOMINAL DOS DIRIGENTES DA APAE PASSOS

TRIÊNIO 2020/2022		
Nome do dirigente, cargo e período de mandato	Carteira de identidade, órgão expedidor, Data de Nascimento e CPF	Endereço residencial, telefone e e-mail
<b>Presidente</b>	RG: MG-4.607.527	Rua São Jorge, 113
Suderli Nicolau de Barros Maia	Órgão Expedidor: SSP MG	Bairro: Carmelo
01/01/2020 à 31/12/2022	CPF: 749.934.886-53	CEP: 37900-000
	DN: 23/05/1965	Tel: 35-3521-8151
		<u>E-mail : cocopa@uol.com.br</u>
<b>Vice-Presidente</b>	RG: MG 3-363.267	Rua: Dos Estudantes, 412
Sônia Aparecida Ribeiro	Órgão Expedidor: SSP/MG	Bairro: Penha
01/01/2020 à 31/12/2022	CPF: 531.669.226.87	CEP:37903.010
	DN:09/12/1964	Tel:35-3521.8395 /9.9838.0743
		<u>E-mail: apaepassos@hotmail.com</u>
<b>1ª Diretor Secretário</b>	RG: MG 12.000.703	Rua: Antônio Chagas,89
Paula Abreu Denúbila Maia	Órgão Expedidor: PC/MG	Bairro: Parque das Aroeiras
01/01/2020 à 31/12/2022	CPF: 052.247416.02	CEP:37903-118
	DN:23/07/1987	Tel:9.9973-1101
		<u>E-mail: apaepassos@hotmail.com</u>
<b>2º Diretor Secretário</b>	RG: MG 1.489.961	Rua: Cássia, 188 Apto 101
Eduardo Zaghi	Órgão Expedidor: SSP/MG	Bairro: Centro
01/01/2017 à 31/12/2019	CPF: 362.833.476-49	CEP: 37900-198
	DN:15/10/1958	Tel: 35-3521-4159
		<u>E-mail: apaepassos@hotmail.com</u>

<b>1º Diretor Financeiro</b>	RG: M-1.113.459	Avenida JK, 977
Marta Mendonça Funchal	Órgão Expedidor: SSP/MG	Bairro: Vila Rica
01/01/2017 à 31/12/2019	CPF: 238.043.196-53	CEP: 37901-000
	DN:15/04/1955	Tel: 35 3521-4317
		<u>E-mail: arta_funchal@hotmail.com</u>
<b>2ª Diretor Financeiro</b>	RG: 14942208	Rua: Goiás, 211
Tatiane dos Reis Nicolau Abreu	Órgão Expedidor: SSP/MG	Bairro: Jd Polivalente
01/01/2020 à 31/12/2022	CPF:089.302.576-31	CEP: 37900-577
	DN:08/07/1988	Tel: 35- 3526-3362
		<u>E-mail: tatiloura2013@hotmail.com</u>
<b>1º Diretor Social</b>	RG: M-2. 970.966	Rua: Dr. Carvalho, 674 – Apt: 301
Lourdes Gomes Oliveira Sanches	Órgão Expedidor: SSP/MG	Bairro: Centro
01/01/2020 à 31/12/2022	CPF: 486.258.846-87	CEP: 37902-520
	DN:06/07/1962	Tel:35- 3523-5812
		<u>E-mail: lurdinhagosanches@gmail.com</u>
<b>1ª Diretor de Patrimônio</b>	RG:MG-1.275.216	Rua: Alemanha, 101- Condomínio das Nações
Rosângela Leal Cherchiglia	Órgão Expedidor: SSP/MG	Bairro: Novo mundo
01/01/2020 à 31/12/2022	CPF: 508.963.346-00	CEP: 37900-013
	DN:16/12/1959	Tel: 35- 3521-2326
		E-mail:rocherchiglia@ig.com.br
<b>Procurador Jurídico</b>	RG: 8.583.441	Rua Floripes Nogueira Mendes, 235
<b>Conselheiro Administrativo</b>	Órgão Expedidor: SSP/SP	Bairro: Jd. Itália
Jorge Assis Ribeiro	CPF: 474.057.168-49	CEP: 37901-562
01/01/2017 à 31/12/2019	DN:09/08/1937	Tel: 35-3526-7098
		<u>E-mail: drjorgearibeiro71@gmail.com</u>

<b>Conselheiro Administrativo</b>	RG: M-1. 322.320 Órgãos Expedidores: SSP MG	Rua Araguari, 120
Sebastião Venceslau Borges	CPF: 121.737.896-00	Bairro: Muarama
01/01/2017 à 31/12/2019	DN:18/03/1946	CEP: 37902-322
		Tel: 35- 3521-4325
		<u>E-mail: <a href="mailto:apaepassos@hotmail.com">apaepassos@hotmail.com</a></u>
<b>Conselheiro Administrativo</b>	RG: M.8.685.729	Rua Floripes Nogueira Mendes, 235
Ângela Maria do Nascimento	Órgãos Expedidores: SSP MG	Bairro: Jd. Itália
01/01/2017 à 31/12/2019	CPF: 668.037.056.68	CEP: 37901-562
	DN:09/04/1966	Tel: 35-3526-7098
		<u>E-mail: <a href="mailto:drjorgearibeiro71@gmail.com">drjorgearibeiro71@gmail.com</a></u>
<b>Conselheiro Administrativo</b>	RG: M 256729384	Rua :Pedro Ponciano de Freitas, 461
Maria Aparecida Pereira Coimbra	Órgãos Expedidores: SSP/SP	Bairro: Jd. Cidade
01/01/2017 à 31/12/2019	CPF: 397.804.816-72	CEP: 37902-148
	DN:11/08/1958	Tel: 35-9.9209-0712
		<u>E-mail: <a href="mailto:apaepassos@hotmail.com">apaepassos@hotmail.com</a></u>
<b>Conselheiro Administrativo</b>	RG: M-8.381.146	Rua Dr. Manoel Patti, 531
Antônio Domingos Pereira	Órgão Expedidor: SSP/MG	Bairro: Centro
01/01/2020 à 31/12/2022	CPF: 005.115.796-91	CEP: 37902-312
	DN:22/04/1938	Tel: 35 3521-8151
		<u>E-mail: <a href="mailto:cocopa@uol.com.br">cocopa@uol.com.br</a></u>
<b>Conselheiro Administrativo</b>	RG: MG-2 774-622	Rua: São Paulo, 39
Heleno Carvalho Rangel	Órgão Expedidor SSP/MG	Bairro: Centro
01/01/2020 à 31/12/2022	CPF: 096.586.296-87	CEP: 37920-000
	DN:22/10/1950	Tel: 35-3524-1324
		<u>E-mail: <a href="mailto:hcr.gloria@gmail.com">hcr.gloria@gmail.com</a></u>
<b>Conselheiro Administrativo</b>	RG: M4.187.848	Rua: Alfa ,432

Lucia Helena Martins Kallas	Órgão Expedidor SSP/MG	Bairro: Jardim das Estrelas
01/01/2020 à 31/12/2022	CPF: 096.586.296-87	CEP:37904.044
	DN:22/10/1950	Tel:9.8881.1880
		<u>E-mail: <a href="mailto:apaepassos@hotmail.com">apaepassos@hotmail.com</a></u>
<b>Conselheiro Administrativo:</b>	RG: M5.521.73	Rua: Santa Cruz,108
Alex Venceslau Borges	Órgão Expedidor: SSP/MG	Bairro: Candeias
01/01/2020 à 31/12/2022	CPF: 908.737.776.20	CEP:37902.008
	DN:14/07/1972	Tel:9.8874.7333
		<u>E-mail: <a href="mailto:apaepassos@hotmail.com">apaepassos@hotmail.com</a></u>
<b>Conselheiro Administrativo:</b>	RG: M9.237.587	Rua: Irlanda,44
Alexandre Ferreira de Paula	Órgão Expedidor: SSP/MG	Bairro: Novo Mundo
01/01/2020 à 31/12/2022	CPF: 038.287.166.95	CEP:37901.077
	DN:18/04/1980	Tel:9.8897.1364
		<u>E-mail: <a href="mailto:apaepassos@hotmail.com">apaepassos@hotmail.com</a></u>
<b>Conselheiro Fiscal</b>	RG: M-2.306.488	Rua Barão de Passos, 145
João Batista Silveira	Órgão Expedido: SSP/MG	Bairro: Centro
01/01/2020 à 31/12/2022	CPF: 397.352.656-72	CEP: 37900-048
	DN: 06/10/1961	Tel: 35 3521-8828
		<u>E-mail: <a href="mailto:joabatista@contabilidaelaninho.com.br">joabatista@contabilidaelaninho.com.br</a></u>
<b>Conselho Fiscal</b>	RG: MG 10.138.229	Rua: Acre,27
Daniel da Silva Soares	Órgão Expedidor: PPC	Bairro: Santa Luzia
01/01/2020 à 31/12/2022	CPF: 084.493.966.89	CEP: 37900-546
	DN:20/10/1986	Tel: 35- 3521-8828
		<u>E-mail <a href="mailto:contato@comtabilidadelaninho.com.br">contato@comtabilidadelaninho.com.br</a></u>
<b>Conselho Fiscal</b>	RG: MG 12.584.058	Rua: Barão de Passos,76 sala 3
Thiago Silva Machado	Órgão Expedidor: SSP/MG	Bairro: Centro

01/01/2020 à 31/12/2022	CPF: 068.558.796-75	CEP: 37900.048
	DN:14/04/1984	Tel: 35- 3521-6313
		<u>E-mail <a href="mailto:apaepassos@hotmail.com">apaepassos@hotmail.com</a></u>
<b>Conselheiro Fiscal</b>	RG: M.1.450.264	Rua Araguari, 132
José Otaviano Pereira	Órgão Expedidor: SSP/MG	Bairro: Muarama
01/01/2020 à 31/12/2022	DN:10/02/1956	CEP: 37900-322
	CPF: 189.106.516-91	Tel: 35-99147-9081
		<u>E-mail: <a href="mailto:apaepassos@hotmail.com">apaepassos@hotmail.com</a></u>
<b>Conselheiro Fiscal</b>	RG: Mg 847.761	Endereço: Rua dos Médicos, 622
Dílson Martins Vilela	Órgão Expedidor: SSP/MG	Bairro: Belo Horizonte
01/01/2020 à 31/12/2022	CPF: 121.730.706-06	CEP: 37900-018 Tel: 35-3521-1079
	DN:12/07/1954	<u>E-mail:</u> <u><a href="mailto:contato@serplaccontabilidade.com.br">contato@serplaccontabilidade.com.br</a></u>

#### DADOS DO MUNICÍPIO

<b>População:</b> 115.337 habitantes (IBGE, 2020)	<b>Porte:</b> Grande
<b>Nível de habilitação:</b> Básica	<b>Regional IBGE:</b> 3122306
<b>Regional Secretaria de Estado:</b> Divinópolis	<b>Secretaria de Estado:</b> SEDESE
<b>Prefeitura:</b> Municipal de Passos	<b>CNPJ:</b> 18.241.745/0001-08
<b>População:</b> 114.458 habitantes	<b>Porte:</b> Grande
<b>Nível de habilitação:</b> Básica	<b>Regional IBGE:</b> 3122306
<b>Regional Secretaria de Estado:</b> Divinópolis	<b>Secretaria de Estado:</b> SEDESE
<b>Prefeitura:</b> Municipal de Passos	<b>CNPJ:</b> 18.241.745/0001-08
<b>Endereço:</b> Praça Geraldo da Silva Maia, 175	<b>Estado:</b> Minas Gerais
<b>CEP:</b> 37.900-116	<b>Telefone:</b> (35) 3529-1700
<b>E-mail:</b> <a href="mailto:gab@passos.mg.gov.br">gab@passos.mg.gov.br</a>	<b>Vencimento do Mandato:</b> 31/12/2024
<b>Prefeito:</b> Diego Rodrigo de Oliveira	
<b>CONSELHO MUNICIPAL DE ASSISTÊNCIA SOCIAL</b>	
<b>Nome do Presidente:</b> Eleusa Sousa de Oliveira	
<b>Nome do Gestor :</b> Carla Alessandra Santos Pimentel	
<b>Órgão Gestor da Assistência Social:</b> Secretaria Municipal de Assistência Social	

<b>Endereço:</b> Av. Comendador Franc. Avelino Maia, 2715	<b>CEP:</b> 37900.065
<b>Município:</b> Passos	<b>Estado:</b> Minas Gerais
<b>E-mail:</b> cmas@passos.mg.gov.br	<b>Telefone:</b> (35) 3522-7012
<b>Situação:</b>	Existente

## Organograma Funcional

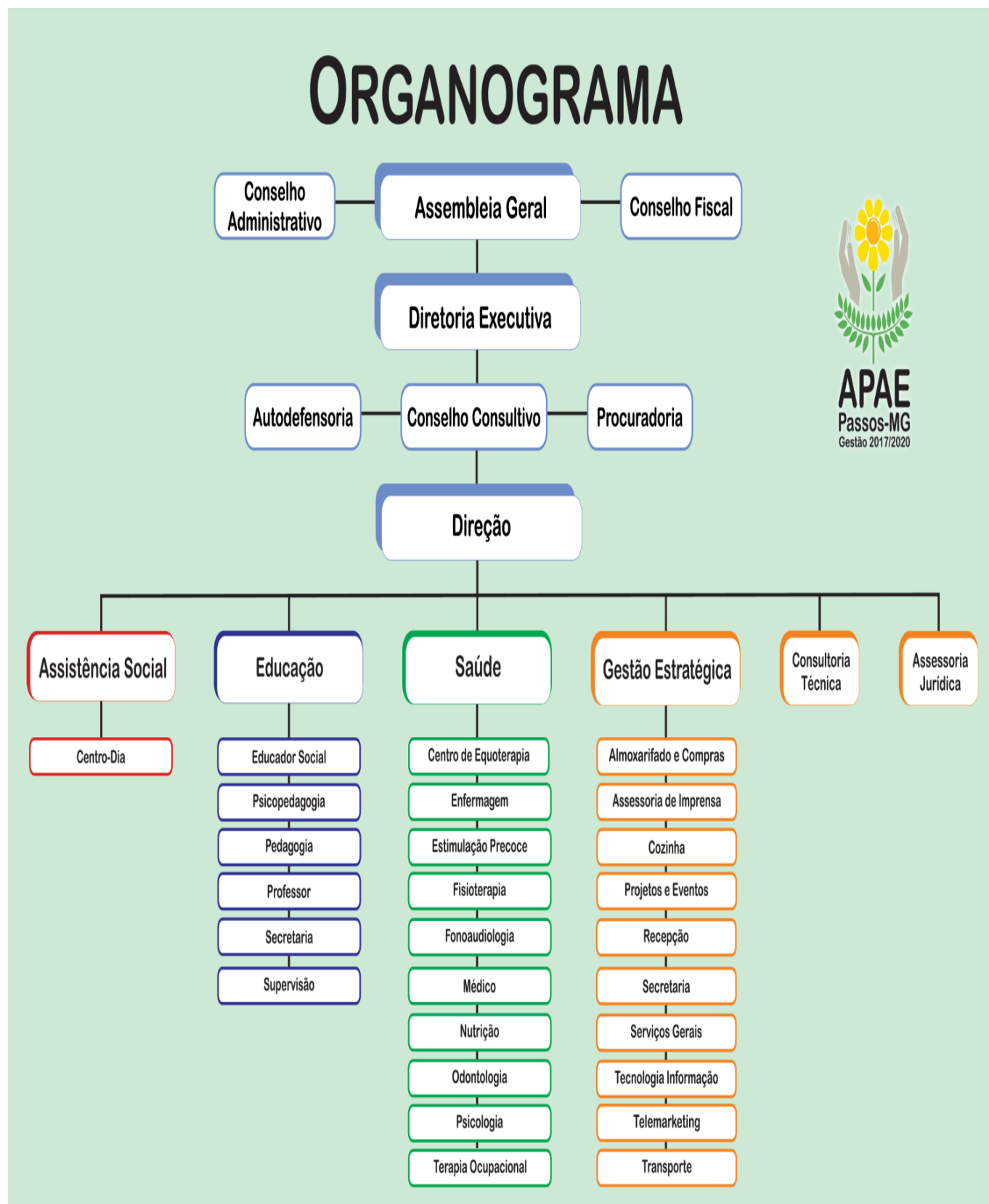

## **II ASSISTÊNCIA SOCIAL**

A gestão de Assistência Social é responsável por organizar e estruturar os serviços socioassistenciais voltados para as pessoas com deficiência e suas famílias, tendo como princípios as diretrizes do Sistema Único de Assistência Social – SUAS.

A assistência social da APAE Passos desenvolve suas ações voltadas para:

- Defesa de direitos, o apoio a família
- Programa de habilitação e reabilitação social
- Inclusão produtiva – trabalho, emprego e renda
- Serviços de proteção social especial para pessoas com deficiência e idosos e suas famílias – Média complexidade
- Centro Dia
- Atendimentos em domicílios

### **Objetivo Geral**

Garantir a efetivação dos direitos das pessoas com deficiência e promover a sua inclusão na vida comunitária e no mercado de trabalho, visando uma melhor qualidade de vida aos educandos, como também a sua família.

### **Objetivos Específicos**

- Encaminhar os alunos aos recursos oferecidos pela comunidade;
- Orientar os alunos/usuários e suas famílias sobre seus direitos;
- Propiciar a inter-relação APAE-Família-Comunidade;
- Orientar as famílias sobre a deficiência e eficiência de seus filhos;
- Pesquisa do perfil sócio-econômico-cultural familiar dos alunos;
- Buscar parcerias junto à comunidade, estado e empresas, através de projetos, visando à inserção dos alunos com deficiência no mercado de trabalho;
- Acompanhamento familiar constante através de visita domiciliar, telefonemas e redes sociais.

### **Assistentes Sociais**

Ana Lúcia Magalhães Silveira                      CRESS nº 8048

Nicolle Beline Soares Pimenta                      CRESS nº 24384

## Descrição das atividades

O Serviço Social é o primeiro setor em que a família ou responsável e as pessoas com deficiência recebem atendimento: Apresentação da instituição, suas normas e objetivos do trabalho. Neste contato, a assistente social busca o conhecimento da situação do usuário, acompanha sua adaptação a instituição.

Desenvolve também contatos periódicos com os responsáveis, a fim de estabelecer uma integração dos mesmos com o trabalho desenvolvido na associação.

Atendemos todos os tipos de demanda, crianças, jovens, adultos e idosos, sendo grande parte famílias em vulnerabilidade social.

Os atendimentos foram realizados entre os meses de Janeiro à Dezembro de 2022, com aproximadamente 756 usuários/mês na sede da Instituição e visitas domiciliares.

Tem como objetivo garantir a efetivação dos direitos das pessoas com deficiência e promover a sua inclusão na vida comunitária e no mercado de trabalho, visando uma melhor qualidade de vida aos educandos, como também a sua família.

Segue abaixo o quadro com as atividades realizadas:

Descrição	Quantidade
Acompanhamento de usuários em consultas médicas	07
Atendimento usuário externo	08
Atendimento/orientação aos alunos	810(telefone)
Atendimento/orientação as famílias	680(telefone)
Buscar recursos / verbas	Diário
Café Colonial	01
Circuito Mineiro Queima do Alho – cidade de Ponte Alta	01
Comemoração da páscoa (doação de 165 ovos de chocolate)	01
Contato com a regulação	27
Contato com as famílias para assuntos diversos	198
Contato com conselho tutelar	24
Contato com empresas para vaga de emprego	35
Contato com o INSS	98
Contato com serviço social de passos e região	56
Contato CRAS e CREAS	105
Contato/encaminhamento bolsa família	131

Contatos com o meio de comunicação – Radio, Jornal, TV	10
Dia Internacional da Mulher - Instituto Embeleze	01
Doação de cesta básica	720
Doação de ovos de páscoa – Cacau Show	140
Doação de roupas, sapatos	Diário
Doação de Saquinhos de surpresa	140
Encaminhamento / recadastramento do BPC	153
Encaminhamento cadeira de rodas	21
Encaminhamento órtese e prótese	5
Encaminhamento para a CAF (transporte coletivo municipal)	05
Encaminhamento para aparelho auditivo	01
Encaminhamento passe livre interestadual	11
Envio de relatório social para os órgãos competentes	10
Estudo com a equipe multidisciplinar	89
Festa Junina (Apae /comunidade; Apae /usuários e Apae/CPN)	03
Organização em domicílio	01
Parcerias / encaminhamento as óticas	08
Participação em eventos (Feira do Bem Estar)	01
Preenchimento do PAF	169
Reunião – Educação ao Longo da Vida	01
Reunião – Equipe Clínica e Pedagógico	08
Reunião – Senac	02
Reunião de Coordenadores	Mensal
Roda de conversa – Autista em Foco	01
Semana Nacional da Pessoa com Deficiência Intelectual e Múltipla	01
Viabilização de consultas e exames	37
Visita domiciliar	375

Diante do exposto, alcançamos resultados positivos e satisfatórios.

### **Participação Extra Curriculares das Assistentes Sociais**

#### Ana Lúcia

01/04 – Capacitação População de Rua

29/01 – Live Auto defensoria

09/03 – Curso: Assistente Social e Psicóloga na Educação

- Palestra on-line: A importância da atuação com as famílias no atendimento aos bebês

26/06 - Programa Auto defensoria em Ação

- Live: Tutodefensoria
- Câmara técnica: Auto defensoria

12/09 - Palestra: Órtese e Prótese

- Palestra: Violência contra mulher
  - Treinamento BPC/LOAS
  - Treinamento em Laudos e Parecer Social

#### Nicolle

- Capacitação sobre o funcionamento do Centro Dia – Federação das Apaes de Mg
- Treinamento BPC/LOAS
- Treinamento em Laudos e Parecer Social

26/06 - Programa Auto defensoria em Ação

- Live: Auto defensoria
- Câmara técnica: Auto defensoria

09/12 – Capacitação do SERDI (Pouso Alegre)

#### **Rede de Proteção Social Básica**

<b>Atendimento por tipo de serviço sócio assistencial – PSB</b>	
Número total de usuários atendidos de acordo com os critérios abaixo	
Crianças de 0 a 6 anos	335
Crianças e adolescentes de 7 a 14 anos	185
Adolescentes de 15 a 18 anos	15
De 18 a 30 anos	140
Acima de 30	78

<b>Transferência de Renda: Benefício de Prestação Continuada e Programa Bolsa Família / APAE</b>	
<b>Número de indivíduos beneficiados de acordo com os critérios abaixo.</b>	<b>Quantidade</b>
Número de pessoas com deficiência que recebem BPC (de zero a 65 anos)	275
Número de famílias que recebem PBF	07

BPC	275
Quantas famílias na APAE precisam e não recebem o BPC	270
Quantas famílias na APAE precisam e não recebem o PBF	100

<b>Benefícios Eventuais - APAE</b>			
<b>Número de benefícios concedidos de acordo com os critérios abaixo</b>			
Número total de indivíduos atendidos de acordo com os critérios abaixo.			
	<b>Quantidade</b>	<b>APAE</b>	<b>CRAS</b>
Famílias atendidas em situação de vulnerabilidades temporárias (desemprego, doenças, outros)	30	-	-

<b>Recursos Físicos - Infra Estrutura</b>	
<b>Quantitativos de cada item relacionado ao Serviço Social – APAE</b>	
	<b>Quantidade</b>
Sala de recepção	3
Sala com capacidade inferior a 15 pessoas	03
Sala com capacidade de 15 a 30 pessoas	01
Salões com capacidade superior a 30 pessoas	01
Espaço externo na APAE para atividades de convívio	01
Mobiliários adequados	sim
Condições de acessibilidade para pessoa com Deficiência	sim
Telefone	04
Veículos disponíveis em tempo parcial (07:15 às 17:15h de segunda a sexta-feira)	03
Veículos disponíveis em tempo integral	03
Computadores (Sala das Assistentes Sociais)	03
Computadores (Administrativo)	
Acesso a Internet	sim

<b>Recursos Humanos</b>	
<b>Tópico relativo às características da equipe / profissionais da APAE</b>	
<b>Total de profissionais que compõem o Serviço Social da APAE:</b>	
	<b>Quantidade</b>
Coordenador(a)	1
Assistente Social	3

Outros (Psicólogos, Terapeutas Ocupacionais, Equipe Técnica/Administrativa, etc. (CLT)	15
Estagiários	03

<b>Capacitação e qualificação</b>	
	<b>Quantidade</b>
Número de capacitação que a equipe técnica do Serviço Social / APAE frequentou.	12
Número de profissionais da equipe técnica de Serviço Social / APAE que foram capacitados.	2
Número total de famílias que foram atendidas no Serviço Social/mês	150

<b>Tipos de famílias atendidas no Serviço Social – APAE</b>	
Famílias atendidas em programas de transferência de renda (BPC, Peti, Bolsa Família, Programa Variável Jovem)	
	<b>Quantidade</b>
BPC	140/mês
Famílias atendidas no Serviço Social que estão inseridos em programas e/ou ações de inclusão produtiva.	24
Famílias com idosos	30
Famílias com crianças / adolescentes	550
Famílias com pessoa com deficiência (mês)	753

<b>Atendimento Comunitário</b>	
	<b>Quantidade</b>
Eventos (anual)	8

<b>Encaminhamentos (Mês)</b>	
	<b>Quantidade</b>
Cadastro Único	20
Rede de Saúde	32
Rede de Educação	10
Conselho Tutelar	4
Órgãos do Sistema de Garantia de Direitos (Ministério Público, Juizado)	1
Rede de atendimento básico a famílias / adulto	15
Total de encaminhamentos realizados	<b>82</b>

<b>Encaminhamentos Atendidos</b>	
	<b>Quantidade</b>

Rede de Educação	3
Conselho Tutelar	4
Órgãos do Sistema de Garantia de Direitos (Ministério Público, Juizado)	
Rede de atendimento básico a famílias / adulto	12
Total de encaminhamentos realizados	<b>19</b>

<b>Proteção Social Especial de Média Complexidade</b>	
<b>São considerados serviços de média complexidade aqueles que oferecem atendimentos às famílias e indivíduos com seus direitos violados, mas cujos vínculos familiares e comunitários não foram rompidos.</b>	
<b>Encaminhamentos para o Centro de Referência Especializado de Assistência Social – CREAS</b>	
	<b>Quantidade mês</b>
Serviço de Orientação e Apoio Sócio familiar	4
Programa: Enfrentamento ao Abuso e Exploração Sexual de crianças e adolescente	-
Número de pessoas atendidas	140
Número de atendimentos realizados	140

<b>Proteção Social Especial de Alta Complexidade</b>
<b>São considerados serviços de alta complexidade aqueles que oferecem atendimentos às famílias e indivíduos com seus direitos violados, mas cujos vínculos familiares e comunitários foram rompidos.</b>
<b>OBS: Casa Lar, no qual não possui.</b>

<b>Proteção Social Básica Atendimento ao Núcleo Familiar / Mês</b>	
	<b>Quantidade</b>
Entrevista com a família (geral)	-
Visitas domiciliares	-
Busca ativa	-
Total de atendimentos ao núcleo familiar	-
<p>a) <b>Entrevista:</b> Consiste na aplicação de um instrumento de avaliação diagnóstica das condições sociais, econômicas, psicológicas, relacionais ou outras, à família ou indivíduo. Informar a quantidade de entrevistas que foram realizadas pela equipe técnica do Serviço Social – Apae no mês.</p>	
<p>b) <b>Visitas Domiciliares:</b> Consiste no atendimento prestado às famílias em sua unidade domiciliar. Informar quantas visitas domiciliares foram realizadas durante o mês pela equipe técnica do Serviço Social – Apae.</p>	

c) **Busca Ativa:** Consiste na busca atenta e minuciosa das situações de vulnerabilidade e risco social. A Busca Ativa tem por foco identificar e mobilizar os potenciais usuários do SUAS cuja demanda não é espontânea ou encaminhada. Neste item, deverá ser informado o número mensal de Busca Ativa realizada pela equipe técnica do Serviço Social – Apae.

d) **Total de Atendimentos Realizados ao Núcleo Familiar:** Consiste no somatório de atendimentos realizados a todos os membros do núcleo familiar. Informar o número mensal e total de atendimentos e realizados pela equipe técnica do Serviço Social – Apae ao Núcleo Familiar.

**Atenção:** O número total de atendimentos ao Núcleo Familiar não será necessariamente igual à soma das entrevistas, visitas domiciliares e busca ativa, pois uma mesma família poderá ser atendida de diferentes maneiras e mais de uma vez por mês.

<b>Atendimento coletivo / mês</b>	
	<b>Quantidade</b>
Número de palestras realizadas	8

<b>Representação da Apae Passos no Controle Social Municipal</b>	
<b>Representante como conselheiro:</b>	01 titular 01 suplente
<b>Reunião realizadas pelo Conselho Municipal de Assistência Social:</b>	01
<b>Indicadores de população vulnerável</b>	
<b>Famílias que residem em domicílio com serviços de infra estrutura inadequados</b>	04
<b>Descrição</b>	<b>Quantidade</b>
Domicílios particulares permanentes com abastecimento da água, provenientes de poço nascente ou outra forma	0
Domicílios permanentes sem banheiro e sanitário ou com escoadouro ligado a fossa rudimentar, vala, rio, lago, mar ou outra forma	0
Domicílios particulares permanentes que queimam o lixo, enterram ou é jogado em terreno baldio ou logradouro, em rio, lago ou mar	5
Domicílios particulares permanentes descritos acima: ausência de banheiro, água, e destinação incorreta do lixo com mais de dois moradores por dormitório	0
Família com renda per capita inferior a um quarto do salário mínimo	100
Família com renda familiar per capita inferior a meio salário mínimo com pessoas de 0 a 14 anos e responsável com menos de quatro anos de estudo	30
Família na qual há uma chefe mulher, sem cônjuge, com filhos menores de 15 anos e ser analfabeto	62
Família na qual há uma pessoa com 16 anos ou mais, desocupada, procurando trabalho	40

<b>Interlocução entre CRAS e CREAS do município que atende a Apae Passos CRAS: Centro de Referência de Assistência Social</b>
<b>CRAS I – Penha</b>

<b>Abrange os bairros:</b> Penha, Cohab I, II, III, Primavera, Coimbras, Parque da Estação, Jardim Panorama, Jardim Planalto, Jardim Helaine, Nossa Senhora de Fátima, Nossa Senhora de Lourdes, Nova Califórnia, Santa Maria Gorete, São Sebastião, Jardim Satélite, Maria Augusta, Alto dos Nobres, Jardim dos Ipês, Coração Eucarístico Fila São José.	
Com o fechamento do CRAS Santo Antônio passou a abranger também os bairros: Santo Antônio, Cohab IV e V, Penha II.	
<b>Endereço:</b> Rua Pitanguí, 33	<b>CEP:</b> 37903-194
<b>Situação:</b> Funcionando	<b>E-mail:</b> <a href="mailto:cras@passos.mg.gov.br">cras@passos.mg.gov.br</a>
<b>Nome do Coordenador:</b> Fernanda Carolina de Oliveira Maia Silva	<b>Telefone:</b> 35-3526-7900
Número de Famílias referenciadas da Apae	230
<b>CRAS I – Santa Luzia</b>	
<b>Abrange os bairros:</b> Santa Luzia, Bela Vista I e II, Recanto da Harmonia, Canjeranus, Polivalente, Jardim das Rosas, Carmelo, Casarão, Colégio de Passos e São Benedito.	
<b>Endereço:</b> Rua Pará 750	<b>CEP:</b> 37900-224
<b>Situação:</b> Funcionando	<b>E-mail:</b> <a href="mailto:crasstluzia@passos.mg.gov.br">crasstluzia@passos.mg.gov.br</a>
<b>Nome do Coordenador:</b> Maria Angélica Carmo	<b>Telefone:</b> 35-3522-3838
Número de Famílias referenciadas da Apae	170
<b>CRAS I – Novo Horizonte</b>	
<b>Abrange os bairros:</b> Novo Horizonte, Nossa Senhora das Graças, Exposição, Vila Rica, Juca Stockler, Belo Horizonte, Parque da Fazenda, São João, Novo Mundo, Monsenhor Messias e Jardim América.	
<b>Endereço:</b> Rua Jangada, 82	<b>CEP:</b> 37901-178
<b>Situação:</b> Funcionando	<b>E-mail:</b> <a href="mailto:crasnhorizonte@passos.mg.gov.br">crasnhorizonte@passos.mg.gov.br</a>
<b>Nome do Coordenador:</b> Maria Angélica Carmo	<b>Telefone:</b> 35-3522-7842
Número de Famílias referenciadas da Apae	45
<b>CRAS I – Nossa Senhora Aparecida</b>	
<b>Abrange os bairros:</b> São Francisco, Candeias, Jardim Continental, Santa Rita, Muarama I e II, Eldorado, Jardim Pinheiros, Santa Helena, Santa Terezinha, Centro e Nossa Senhora Aparecida.	
<b>Endereço:</b> Rua Bororos, 55	<b>CEP:</b> 37902-072
<b>Situação:</b> Funcionando	<b>E-mail:</b> <a href="mailto:cras.nsaparcida@passos.mg.gov.br">cras.nsaparcida@passos.mg.gov.br</a>

<b>Nome do Coordenador:</b> Elizangela Augusta Souto	<b>Telefone:</b> 35-3522-7178
Número de Famílias referenciadas da Apae	152
<b>CRAS I – Coimbras</b>	
<b>Abrange os bairros:</b> Califórnia, Dona Dina, Jardim Florença, jardim Helaine, Jardim Panorama, Loteamento Coimbras, Nossa Sra. de Fátima e Nossa Sra. Lourdes	
<b>Endereço:</b> Rua Pratápolis, 1105	<b>CEP:</b> 37904-312
<b>Situação:</b> Funcionando	<b>E-mail:</b> <a href="mailto:coimbras.cras@yahoo.com">coimbras.cras@yahoo.com</a>
<b>Nome do Coordenador:</b> Maria Angélica Carmo	<b>Telefone:</b> 35-3526-5126
Número de Famílias referenciadas da Apae	70

## Doações

Em 2022, recebemos doações da comunidade em geral, poder público, empresas privadas, familiares de alunos/usuários e funcionários da APAE de Passos. Doações estas realizadas espontaneamente na entidade, através de eventos ou buscas pelos motoristas da associação e assistentes sociais em residências e empresas. Foram distribuídas para as famílias de usuários durante o todo o ano de 2022.

## Janeiro

05/01/2022 – Doação de lacres - Doador(a): Stenio Costa.

07/01/2022 – Doação de lacres - Doador(a): Irene.

10/01/2022 – Doação de 1 pacote de arroz de 5 Kg, 1 pacote de açúcar de 5 Kg, 2 caixas de cereal, doação de 06 pacotinhos de miojo, 01 litro de óleo, 3 pacotes de macarrão, 01 pacote de farinha de milho, 03 pacotes de feijão - Doador(a): Vanessa (Lojas Super Magazine).

11/01/2022 – Doação de 1 máquina de algodão de algodão doce - Doador(a): (Loja Noiva Linda).

12/01/2022 – Doação de 3 sacolas de roupas - Doador(a): José Roberto (Funcionário).

12/01/2022 – Doação de 1 garrafa pet com lacres - Doador(a): Avô do Usuário Lorenzo Gabriel.

13/01/2022 – Doação de utensílios para festa de aniversário e 1 espremedor de frutas - Doador(a): Maria dos Reis.

13/01/2022 – Doação de 4 camisetas “M” - Doador(a): Juninho (Funcionário).

13/01/2022 - Doação de 3 caixas de Água Sanitária, 2 caixas de Desinfetante, 1 caixa de Limpador Cloro Ativo e 3 Caixas de Multiuso Super Globo - Doador(a): Super Globo Química LTDA.

14/01/2022 – Doação de bolas e roupas de academia - Doador(a): Thiago.

- 18/01/2022 – Doação de 3 camisetas - Doador(a): Juninho (Funcionário).
- 20/01/2022 – Doação de 5 garrafas pet com lacres - Doador(a): Denílson (Telemarketing).
- 21/01/2022 - Doação de 25 litros de leite - Doador(a): Arthur.
- 21/01/2022 – Doação de alimentos 20 litros de óleos, 31 pacotes de arroz 5 Kg, 12 unidades de panetone, 31 pacotes de feijão 1 Kg, 10 pacotes de farinha de trigo 1 Kg, 25 unidades de macarrão 500g, 1 unidade de molho Pomarola e 6 pacotes de açúcar cristal 5 Kg - Doador(a): Rotary Club de Franca.
- 24/01/2022 – Doação de 3 sacolas de roupas - Doador(a): Simoni (Dentista).
- 24/01/2022 – Doação de Esmalte e calçados - Doador(a): Evanilda.
- 26/01/2022 – Doação de 1 Notebook - Doador(a): Edisa (Funcionária).
- 28/01/2022 – Doação de 10 cestas básicas - Doador(a): Bruno (Em nome da Delegacia de Polícia Civil de Passos).
- 31/01/2022 - Doação de 01 telefone sem fio Doador(a): Edisa (Funcionária).

---

## **Fevereiro**

- 01/02/2022 – Doação de alimentos 20 Kg de feijão, 3 pacotes de arroz 5 Kg, 1 pacote de arroz de 2 Kg, 5 Kg de sal, 7 pacotes de macarrão, 2 litros de óleos, 2 Kg de fubá, 1 pacote de café 500g, 1 pacote de 500g de milho de pipoca, 2 Kg de farinha de mandioca Doador(a): Unupar.
- 03/02/2022 – Doação de roupas Doador(a): Fabiano.
- 03/02/2022 - Doação de 01 cesta básica Doador(a): Naiara.
- 09/02/2022 – Doação de 4 pacotes de 0,4 Kg de achocolatado, 5 Kg de açúcar, 0,5 de amendoim, 0,5 Kg de amido de milho, 6 pacotes de arroz de 5 Kg, 10 pacotes de biscoito doce 0,4 Kg, 0,5 Kg de canjica, 6 pacotes de carne bovina 2 Kg, 8 pacotes de carne de frango 2 Kg, extrato de tomate 4,18 Kg, 6 pacotes de farinha de milho 1 Kg, 6 pacotes de farinha de trigo 1 Kg, 15 pacotes de feijão 1 Kg, 2 pacotes de fermento 0,5 Kg, 1Kg de fubá, 1Kg de gelatina, 24 saquinhos de leite 1 litro, 0,5 Kg de Macarrão cortado, 30 pacotes de macarrão espaguete 0,5 Kg, 0,5 Kg de margarina, 8 litros de Óleo 1 litro, 6 dúzias de ovos 1 Kg, 3 pacotes de sal 1 Kg, 1Kg de suco, 1Kg de condimentos e legumes, 1 Kg de pacote de frutas, 1 Kg de banana e 1 pacote de pão francês Doador(a): PMAE.
- 09/02/2022 – Doação de 05 sacos de ração (para cavalos) 40Kg Doador(a): Nutrimax.
- 09/02/2022 – Doação de 01 sacolas de tampinhas para artesanato Doador(a): Wallace do SAAE.
- 09/02/2022 – Doação de potes de vidro para artesanato Doador(a):Luzia.
- 09/02/2022 – Doação de lacres Doador(a): Vanessa.
- 10/02/2022 – Doação de 02 cestas básicas Doador(a): Sonia Aparecida Bernardes.
- 11/02/2022 – Doação de 01 cesta básica Doador(a):Helder.
- 11/02/2022 – Doação de roupas e brinquedos Doador(a): Rafael

- 11/02/2022 – Doação de verduras Doador(a): Gleison.
- 14/02/2022 – Doação de lacres Doador(a): Avô do usuário Lorenzo Mariano.
- 14/02/2022 – Doação de lacres Doador(a): Gisele Funchal.
- 15/02/2022 – Doação de 01 saco de roupas Doador(a): Thiago.
- 16/02/2022 – Doação de 3 caixas de Água Sanitária, 2 caixas de Desinfetante, 1 caixa de Limpador Cloro Ativo e 3 Caixas de Multiuso Super Globo - Doador(a): Super Globo Química LTDA.
- 17/02/2022 – Doação de roupas - Doador(a): Atlética da Atenas.

---

### Março

- 02/03/2022 - Doação de 7 cadernos capa dura - Doador(a): Gledson.
- 03/03/2022 – Doação de 1 mesa e 2 cadeiras - Doador(a): Marco Túlio.
- 03/03/2022 – Doação de roupas - Doador(a): Maria José.
- 07/06/2022 – Doação de 2 garrafas pet com lacres - Doador(a): Avô do Lorenzo Mariano.
- 07/03/2022 – Doação de roupas - Doador(a): Denise.
- 07/03/2022 – Doação de 0,4 Kg de achocolatado, 5 Kg de açúcar, 0,5 de amendoim, 0,5 Kg de amido de milho, 5 Kg de arroz, 15 pacotes de biscoito doce 0,4 Kg, 0,5 Kg de canjica, 10 pacotes de carne bovina 2 Kg, 16 pacotes de carne de frango 2 Kg, extrato de tomate 4,18 Kg, 1 Kg de farinha de milho, 5 pacotes de farinha de trigo 1 Kg, 1 Kg de feijão, 0,5 Kg de fermento, 1Kg de fubá, 1Kg de gelatina, 24 saquinhos de leite 1 litro, 0,5 Kg de Macarrão cortado, 30 pacotes de macarrão espaguete 0,5 Kg, 0,5 Kg de margarina, 8 litros de Óleo 1 litro, 10 dúzias de ovos 1 Kg, 1 Kg de sal, 1Kg de suco, 1Kg de condimentos e legumes, 1 Kg de pacote de frutas, 1 Kg de banana e 1 pacote de pão francês Doador(a): PMAE.
- 09/03/2022 – Doação de 1 cesta básica - Doador(a): Welder.
- 10/03/2022 – Doação de 5 sacos de ração - Doador(a): Nutrimax.
- 14/03/2022 – Doação de 01 sacola de roupa de roupa e 01 sapato - Doador(a): Lilian.
- 14/03/2022 – Doação de 01 cadeira de rodas - Doador(a): João Rosa.
- 15/03/2022 – Doação de utensílios para hidroginástica - Doador(a): Edisa (Funcionária).
- 15/03/2022 – Doação de roupas - Doador(a): Ricardo.
- 15/03/2022 – Doação de 3 garrafas pet com lacres - Doador(a): Valdines.
- 28/03/2022 – Doação de roupas - Doador(a): Anônimo.
- 28/03/2022 – Doação de tintas de tecidos - Doador(a): Walter Venturine.
- 28/03/2022 – Doação de 3 caixas de Água Sanitária, 2 caixas de Desinfetante, 1 caixa de Limpador Cloro Ativo e 3 Caixas de Multiuso Super Globo - Doador(a): Super Globo Química LTDA.

---

### Abril

- 05/04/2022 – Doação de 1 caixa de leite - Doador(a): Tenente Rios.

07/04/2022 – Doação de timer trocador de calor - Doador(a): Rosa Cristina e Henrique.

07/04/2022 – Doação de 24 ampolas de toxina botulínica - Doador(a): Dr Rhellen Piantino.

08/04/2022 – Doação de 1 rede de vôlei - Doador(a): CPN.

08/04/2022 – Doação de 5 sacos de ração - Doador(a): Nutrimax.

12/04/2022 – Doação de brinquedos e roupas - Doador(a): Paula.

15/04/2022 – Doação de 10 cestas básicas - Doador(a): Lucas Maltas.

19/04/2022 – Doação de 3 caixas de Água Sanitária, 2 caixas de Desinfetante, 1 caixa de Limpador Cloro Ativo e 3 Caixas de Multiuso Super Globo - Doador(a): Super Globo Química LTDA.

26/04/2022 – Doação de BIS sortido - Doador(a): Comunidade do Cordeiro.

29/04/2022 - Doação de 4 pacotes de 0,4 Kg de achocolatado, 4 Kg de açúcar, 0,5 de amendoim, 0,5 Kg de amido de milho, 4 pacotes de arroz de 5 Kg, 15 pacotes de biscoito doce 0,4 Kg, 0,5 Kg de canjica, 10 pacotes de carne bovina 2 Kg, 16 pacotes de carne de frango 2 Kg, extrato de tomate 4,18 Kg, 6 pacotes de farinha de milho 1 Kg, 5 pacotes de farinha de trigo 1 Kg, 10 pacotes de feijão 1 Kg, 2 pacotes de fermento 0,5 Kg, 1Kg de fubá, 1Kg de gelatina, 24 saquinhos de leite 1 litro, 0,5 Kg de Macarrão cortado, 30 pacotes de macarrão espaguete 0,5 Kg, 0,5 Kg de margarina, 8 litros de Óleo 1 litro, 10 dúzias de ovos 1 Kg, 3 pacotes de sal 1 Kg, 1Kg de suco, 1Kg de condimentos e legumes, 1 Kg de pacote de frutas, 1 Kg de banana e 1 pacote de pão francês Doador(a): PMAE.

---

## Maio

05/05/2022 - Doação de 5 sacos de ração - Doador(a): Nutrimax.

11/05/2022 – Doação de cesta básica - Doador(a): Agna.

13/05/2022 – Doação de 02 sacolas de roupas - Doador(a): Romos.

13/05/2022 – Doação de garrafas de vinho para artesanato - Doador(a): Dissul.

16/05/2022 - Doação de 3 caixas de Água Sanitária, 2 caixas de Desinfetante, 1 caixa de Limpador Cloro Ativo e 3 Caixas de Multiuso Super Globo - Doador(a): Super Globo Química LTDA.

17/05/2022 – Doação de 3 jogos de memória, 2 jogos de encaixe, 1 cola colorida, 23 lápis de cor, 1 caixa com figuras com velcro, 1 jogo de encaixe de figuras, 2 jogos de encaixe, 2 quebras – cabeça, 12 argolas de plástico, 1 dominó 28 peças, 1 jogo ortografia - Doador(a): Karina Sanches (Funcionária).

18/05/2022 – Doação de roupas - Doador(a): Ana.

18/05/2022 – Doação de 110 caixas de mingau ALLNUTRI. - Doador(a): Multicom Atacado e Varejo LTDA (Economart).

19/05/2022 – Doação de alfaces - Doador(a): TG – 04 – 014 Passos.

20/05/2022 – Doação de 1 pacote de frauda - Doador(a): Rosinei.

27/05/2022 – Doação de roupas infantil e sapato - Doador(a): Heloisa.

30/05/2022 – Doação de 2 garrafas pet com lacres - Doador(a): “Sidnei”.

30/05/2022 – Doação de 1 sacola de roupa - Doador(a): Avó do Nauan.

---

## Junho

02/06/2022 – Doação de 01 Carrinho de hortaliças - Doador(a): Arnaldo.

03/06/2022 - Doação de 5 sacos de ração - Doador(a): Nutrimax.

08/06/2022 – Doação de 01 saco de napa para artesanato - Doador(a): Angela (Cantina Dona Bernadete).

09/06/2022 – Doação de 01 cesta básica - Doador(a): Leonardo.

14/06/2022 - Doação de 0,7 Kg de achocolatado, 6 Kg de açúcar, 0,5 de amendoim, 0,5 Kg de amido de milho, 5 Kg de arroz, 10 pacotes de biscoito doce , 0,5 Kg de canjica, pacotes de carne bovina 2 Kg, 10 pacotes de carne de frango 2 Kg, extrato de tomate 4,18 Kg, 1 Kg de farinha de milho, pacotes de farinha de trigo 1 Kg, 1 Kg de feijão, 0,250 Kg de fermento, 1Kg de fubá, saquinhos de leite 1 litro, 0,5 Kg de Macarrão cortado, pacotes de macarrão espaguete 0,5 Kg, 0,5 Kg de margarina, 10 litros de Óleo 1 litro, 20 dúzias de ovos 1 Kg, 1 Kg de sal, 1Kg de suco, 1Kg de condimentos e legumes, 1 Kg de pacote de frutas, 1 Kg de banana e 1 pacote de pão francês Doador(a): PMAE.

14/06/2022 – Doação de 3 caixas de Água Sanitária, 2 caixas de Desinfetante, 1 caixa de Limpador Cloro Ativo e 3 Caixas de Multiuso Super Globo - Doador(a): Super Globo Química LTDA.

14/06/2022 – Doação de 02 sacolas de roupas - Doador(a): Elizangela.

15/06/2022 – Doação de 1 válvula de oxigênio, 1 tubo 2 Kg de oxigênio, 1 cadeira de rodas, 1 cadeira de banho, roupas, sapatos e fraldas - Doador(a): Dona Penha (mãe do Tiago Benedito).

20/06/2022 – Doação de 1 aparelho auditivo e pilhas - Doador(a): Neiva (ex – funcionária).

30/06/2022 – Doação de brinquedos, roupas - Doador(a): Bruna.

---

## Julho

04/07/2022 – Doação de 1 sacola com roupa infantil, sandália, brinquedos e 1 bolsa de maternidade - Doador(a): Fernando.

05/07/2022 - Doação de roupas de bebe - Doador(a): Elisa.

06/07/2022 – Doação de alimentos - Doador(a): Nei da Super Globo.

09/06/2022 – Doação de 5 sacos de ração Equestre 40 Kg - Doador(a): Nutrialfa Alimentos LTDA.

07/07/2022 - Doação de 1 cadeira de rodas Doador(a): Eny (mãe do Wesley usuário).

08/07/2022 – Doação de 8 sacos de retalhos - Doador(a): Afrodite

12/07/2022 – Doação de 3 caixas de Água Sanitária, 2 caixas de Desinfetante, 1 caixa de Limpador Cloro Ativo e 3 Caixas de Multiuso Super Globo - Doador(a): Super Globo Química LTDA.

13/07/2022 – Doação de 02 pacotes de arroz de 5 Kg - Doador(a): Carlos Giovane

13/07/2022 – Doação de 04 garrafas pet com lacres, 08 ursos de pelúcia, 04 sacolas de roupa infantil e livros infantis. - Doador(a): Ana Julia

13/07/2022 – Doação de 01 colchão de casca de ovo, 3 sacos de roupas, 3 insulinas, 01 travesseiro e 01 cobertor - Doador(a): Juninho (Funcionário).

14/07/2022 – Doação de 01 cortina, 01 varão, 02 bolsas - Doador(a): Ricardo

15/07/2022 – Doação de 01 sacola de roupa - Doador(a): Denise

---

## Agosto

01/08/2022 – Doação de 06 pacotes de fralda (M) geriátrica- Doador(a): SEDESTE.

02/08/2022 – Doação de 01 cadeira de rodas- Doador(a): Carla Cristina.

05/08/2022 – Doação de 0,7 Kg de achocolatado, 5 Kg de açúcar, 0,5 de amendoim, 0,5 Kg de amido de milho, 5 Kg de arroz, 15 pacotes de biscoito doce 0,4 Kg, 0,5 Kg de canjica, pacotes de carne bovina 2 Kg, pacotes de carne de frango 2 Kg, extrato de tomate 4,18 Kg, 1 Kg de farinha de milho, pacotes de farinha de trigo 1 Kg, 1 Kg de feijão, 0,5 Kg de fermento, 1Kg de fubá, saquinho de leite 1 litro, 0,5 Kg de Macarrão cortado, 30 pacotes de macarrão espaguete 0,5 Kg, 0,5 Kg de margarina, 1 litro de Óleo, 1 dúzias de ovos, 1 Kg de sal, 1Kg de suco, 1Kg de condimentos e legumes, 1 Kg de pacote de frutas, 1 Kg de banana e 1 pacote de pão francês Doador(a): PMAE.

08/08/2022 – Doação de 01 cesta – básica - Doador(a): Leonardo

10/08/2022 – Doação de 04 pacotes de fralda (M) geriátrica- Doador(a): SEDEST

12/08/2022 – Doação de 01 carrinho de bebê - Doador(a): Kênia

12/08/2022 – Doação de 01 sacola de roupa - Doador(a) Jean Hudson.

12/08/2022 – Doação de tecido e matérias para costura - Doador(a): Maria Padoca

12/08/2022 – Doação de alimentos - Doador(a): Alunos de medicina da faculdade Atenas de Passos.

15/08/2022 – – Doação de 2 caixas de Água Sanitária, 2 caixas de Desinfetante e 1 Caixas de Multiuso Super Globo - Doador(a): Super Globo Química LTDA.

16/08/2022 – Doação de 10 cestas básica - Doador(a): Supermercado Unissul.

18/08/2022 – Doação de hortaliças - Doador(a): Anônimo.

18/08/2022 – Doação de 05 caixas de leite - Doador(a): Grão de Ouro e Nutrimax

19/08/2022 – Doação de 01 garrafa de lacre - Doador(a): Ezio.

23/08/2022 – Doação de 2 sacolas de roupas - Doador(a): Michele.

23/08/2022 – Doação de 22 frascos para dieta, 36 seringas, 22 equipo e 01 lata de leite infantil - Doador(a): Carlos Pimenta (Delegado).

---

## Setembro

05/09/2022 – Doação de 01 sacola de biquini - Doador(a): Renata

06/09/2022 – Doação de 2 garrafas de lacre - Doador(a): Adriana Piantino.

09/09/2022 – Doação de 1 violão - Doador(a): Fulgiam.

09/09/2022 – Doação de 0,7 Kg de achocolatado, 5 Kg de açúcar, 0,5 de amendoim, 0,5 Kg de amido de milho, 5 Kg de arroz, 0,4 Kg de biscoito doce, 0,5 Kg de canjica, 2 Kg de pacotes de carne bovina, 2Kg de carne de frango, extrato de tomate 4,18 Kg, 1 Kg de farinha de milho, 1 Kg de farinha de trigo, 1 Kg de feijão, 0,250 Kg de fermento, 1Kg de fubá, 1Kg de gelatina, 24 saquinhos de leite 1 litro, 0,5 Kg de Macarrão cortado, 30 pacotes de macarrão espaguete 0,5 Kg, 0,5 Kg de margarina, 1 litro de Óleo, 1 dúzia de ovos, 1 Kg de sal, 1Kg de suco, 1Kg de condimentos e legumes, 1 Kg de pacote de frutas, 1 Kg de banana e 1 pacote de pão francês Doador(a): PMAE.

09/09/2022 – Doação de 77Kg de alimentos - Doador(a): Encontro de violeiros do Barrerito.

20/09/2022 – Doação de 15 potes de vidro para artesanato - Doador(a): Creuza

20/09/2022 – Doação de cabides e interruptores de construção- Doador(a): Gilson Mariano.

21/09/2022 – Doação de 01 sacola de retalho, 1 bandeja, 0 caixa com fantasias. - Doador(a) Marcia

21/09/2022 – Doação de 15 garrafas pet com lacres - Doador(a): Eduardo da Silva.

22/09/2022 – Doação de 01 colchão para berço e roupas de cama - Doador(a): Mãe de usuário.

23/09/2022 – Doação de 03 pacotes de frauda- Doador(a): Juliana (Gerente da Nattus Farma).

26/09/2022 – Doação de 02 sacolas de roupas, almofadas, bolsas e sapatos- Doador(a): Patrícia

---

## Outubro

03/10/2022 – Doação de 01 cadeira de rodas - Doador(a): Maria do Rosario Cunha

04/10/2022 – Doação de 30 litros de leite - Doador(a): João Conte

04/10/2022 – Doação de 1 bateria (bateria musical) - Doador(a): Ângela Maraisa

04/10/2022 – Doação de 4 caixas de picolé Doador(a): Sorveteria Manguti.

04/10/2022 – Doação de 4 pacotes de pão de cachorro quente - Doador(a): Sandra

05/10/2022 – Doação de 8 garrafas de coca com lacres - Doador(a): Ricardo

05/10/2022 – Doação de 4 caixas de picolé Doador(a): Sorveteria Manguti.

06/10/2022 – Doação de hortaliça (alface) - Doador(a): Carmelitano.

07/10/2022 – Doação de 1 cesta - básica - Doador(a): Nei

10/10/2022 – Doação de 1 cesta básica, 02 litros de leite, 01 cartela de ovo - Doador(a): Leonardo.

11/10/2022 – Doação de 5 sacos de ração - Doador(a): Nutrimax.

11/10/2022 – Doação 1 caixa de leite, 01 pacote de bala, e 02 pacotes de café Doador(a): Irenice mãe da usuária (Brenda Fernandes)

13/10/2022 – Doação de 02 botas ortopédicas e apoio e mesa para cadeira - Doador(a): Maria do Rosário Cunha.

17/10/2022 – Doação de 1 roteador de internet- Doador(a): Rafael David

18/10/2022 – Doação de 1 banheira de banho em bebê - Doador(a): Sebastião

20/10/2022 – Doação de hortaliças (alface) - Doador(a): Carmelitano

20/10/2022 – Doação de 01 caixa de roupas de cama, colchas, 02 travesseiros, pano de mesa Doador(a): Daniela

21/10/2022 – Doação de 10 caixas de caderno de provas ENEM - Doador(a): Colégio Objeto.

21/10/2022 – Doação de 0,7 Kg de achocolatado, 5 Kg de açúcar, 0,5 de amendoim, 0,5 Kg de amido de milho, 5 Kg de arroz, 0,4 Kg de biscoito doce, 0,5 Kg de canjica, 2 Kg de pacotes de carne bovina, 2Kg de carne de frango, extrato de tomate 4,18 Kg, 1 Kg de farinha de milho, 1 Kg de farinha de trigo, 1 Kg de feijão, 0,250 Kg de fermento, 1Kg de fubá, 1Kg de gelatina, 24 saquinhos de leite 1 litro, 0,5 Kg de Macarrão cortado, 30 pacotes de macarrão espaguete 0,5 Kg, 0,5 Kg de margarina, 1 litro de Óleo, 1 dúzia de ovos, 1 Kg de sal, 1Kg de suco, 1Kg de condimentos e legumes, 1 Kg de pacote de frutas, 1 Kg de banana e 1 pacote de pão francês Doador(a): PMAE.

21/10/2022 – Doação de 01 sacola de roupa e 01 sacola de brinquedo Doador(a): Elizangela

25/10/2022 – Doação de 36 litor de leite - Doador(a): Ailton dos Reis Fernandes

---

## Novembro

04/11/2022 – Doação de materiais educacionais, canetas, jogos - Doador(a): Denise

07/11/2022 – Doação de 1 monitor, um CPU, 1 teclado e 1 mouse e uma estante - Doador(a): Heloisa

07/11/2022 – Doação de 01 cesta básica- Doador(a): Aluísio Beraldo

07/11/2022 – Doação de 02 bicicletas Doador(a): Marcelo (Debora Serviço Social).

08/11/2022 – Doação de 01 sacola de bijuteria - Doador(a): Heloisa

09/11/2022 – Doação de uma cesta básica - Doador(a): Leandro Antônio

09/11/2022 – Doação de 05 garrafas pet com lacres - Doador(a): Reginalda

11/11/2022 – Doação de hortaliça (alface) - Doador(a): Carmelitano.

11/11/2022 – Doação de 1 sacola de roupas - básica - Doador(a): Maria Aparecida

11/11/2022 – Doação de 04 sacolas de roupas - Doador(a): Cristina (funcionária).

11/11/2022 – Doação de 5 sacos de ração - Doador(a): Nutrimax.

16/11/2022 – Doação de roupas e sapatos, fantasia Doador(a): Juslene (funcionária).

18/11/2022 – Doação de 03 caixas de leite - Doador(a): Ailton.

23/11/2022 – Doação de 0,7 Kg de achocolatado, 5 Kg de açúcar, 0,5 de amendoim, 0,5 Kg de amido de milho, 5 Kg de arroz, 0,4 Kg de biscoito doce, 0,5 Kg de canjica, 2 Kg de pacotes de carne bovina, 2Kg de carne de frango, extrato de tomate 4,18 Kg, 1 Kg de farinha de milho, 1 Kg de farinha de trigo, 1 Kg de feijão, 0,250 Kg de fermento, 1Kg de fubá, 1Kg de gelatina, 24 saquinhos de leite 1 litro, 0,5 Kg

de Macarrão cortado, 30 pacotes de macarrão espaguete 0,5 Kg, 0,5 Kg de margarina, 1 litro de Óleo, 1 dúzia de ovos, 1 Kg de sal, 1Kg de suco, 1Kg de condimentos e legumes, 1 Kg de pacote de frutas, 1 Kg de banana e 1 pacote de pão francês Doador(a): PMAE.

28/11/2022 – Doação de 01 caixa de banana, 02 sacos de tomate -Doador(a): Laisa (funcionária).

---

## Dezembro

08/12/2022 – Doação de uma cesta básica - Doador(a): Aluísio Beraldo

08/12/2022 – Doação de uma cesta básica, uma caixa de leite, uma cartela de ovos - Doador(a): Leonardo Antônio Silva

09/12/2022 – Doação de duas caixas de leite- Doador(a): Elizangela

13/12/2022 – Doação de 02 sacolas de roupa Doador(a): Natalino

13/12/2022 – Doação de sacolas de roupa - Doador(a): Denise Sarno

13/12/2022 – Doação de mandioca - Doador(a): Eduardo

13/12/2022 – Doação duas sacolas de roupas - Doador(a): Denise

13/12/2022 – Doação de roupas infantil - Doador(a): José Fernando

13/12/2022 - Doação de 15 pacotes de fraldas adulto - Doador(a): Debora

19/12/2022 – Doação de 5 bonecas - Doador(a): Beatriz Brandão

20/12/2022 – Doação de 06 cesta básica - Doador(a): Isaias Pedro

20/12/2022 - Doação de 01 caixa de suco fresh - Doador(a): Marcelo

20/12/2022 - Doação de 69 Kg de alimentos - Doador(a): Lucas Luquete

21/12/2022 – Doação de 01 saco de roupa e 01 saco de calçado - Doador(a): Josiane (Mãe da usuária Ana Clara).

21/12/2022 – Doação de 01 Sacola de Brinquedos - Doador(a):

21/12/2022 – Doação de 03 caixas de leite - Doador(a): Ailton

23/12/2022 – Doação de 5 sacos de ração - Doador(a): Nutrimax.

26/12/2022 – Doação de roupas - Doador(a): Ana Lucia

26/12/2023 – Doação de brinquedos e uma caixa de roupa - Doador(a): Ricardo.

29/12/2022 – Doação de 01 Kit de vasilhas - Doador(a): Debora

29/12/2022 - Doação de livros, caderno, canetas, lápis - Doador(a): Marina e Jessica.

ATENDIMENTO SUS	
<b>301070067:</b> Atendimento/Acompanhamento a Paciente que demande cuidados intensivos de Reabilitação Visual/Mental/Múltiplas Deficiências	
MÊS	Qtde Atendimento 301070067

Janeiro	92
Fevereiro	86
Março	92
Abril	156
Maio	165
Junho	162
Julho	86
Agosto	120
Setembro	119
Outubro	186
Novembro	86
Dezembro	102
<b>TOTAL</b>	<b>1.452</b>

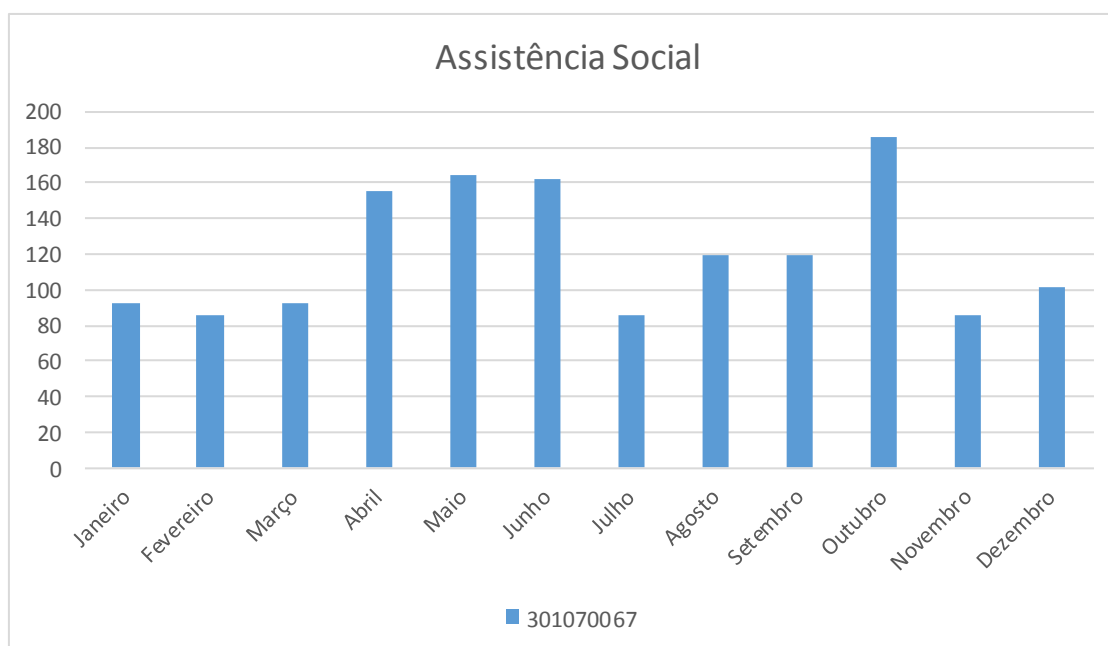



Na unidade são desenvolvidas atividades que permitam a convivência em grupo, cuidados pessoais, fortalecimento das relações sociais, apoio e orientação aos cuidadores familiares, acesso a outros serviços e a tecnologias que proporcionam autonomia e convivência. O Centro-Dia oferece atenção integral à pessoa com deficiência.

O serviço contribui para evitar o isolamento social da pessoa com deficiência, bem como outras situações de risco e violação de direitos tais como: discriminação, negligência, maus tratos, abandono, violência física e psicológica, convivência com a extrema pobreza, entre outros, favorecendo a construção da autonomia e fortalecendo o papel protetivo da família. As atividades desenvolvidas no Centro Dia são planejadas com base no perfil de cada usuário, conforme suas demandas e potencialidades. A equipe técnica elabora em conjunto com outros técnicos em estudo de caso um plano individual de atendimento quando necessário para cada usuário, promovendo sua autonomia através do acesso a atividades dentro do serviço, bem como a outros benefícios, serviços e programas.

No Centro dia é realizado um conjunto variado de atividades, por uma equipe multidisciplinar, através de metodologias como reuniões, leituras, vídeos, música, grupos focais, atenção individualizada, oficinas diversificadas como, artesanato, música, teatro, etc. Estas atividades podem acontecer não apenas no espaço físico da unidade, mas também na comunidade, em clubes, cinema, praças, entre outros.

O ano de 2022 iniciou com o desafio de readaptação dos usuários à rotina de atendimento no Centro Dia, devido ao isolamento social decorrente da pandemia por COVID – 19.

Foi observado que muitas das famílias ainda têm receio de voltar à rotina por medo da contaminação pelo vírus, bem como teve um grande impacto na saúde mental e emocional.

Diante das dificuldades, foram desenvolvidas estratégias as quais geraram resultados positivos. Nos dias de hoje, por exemplo, temos usuários independentes de forma surpreendente. Claro que não foram só resultados positivos, até porque trabalhamos com seres humanos, que tem suas deficiências e com elas suas dificuldades e insuficiências. Respeitando tais critérios, trabalhamos com todos dentro dos seus limites e da proposta do Centro Dia, que inclui socialização, comunicação, autonomia, autoconhecimento e diminuição da vulnerabilidade, as quais são trabalhadas nas ambiências de cuidado e autocuidado, corpo em movimento e participação social.

### **Objetivo geral:**

O conceito de Centro Dia e dos serviços que a mesma presta tem vindo a transformar-se rapidamente por força do impacto das tecnologias e das redes de comunicação ainda nesse momento de pandemia COVID-19. O futuro dos usuários pode ser revitalizado com a utilização inteligente das redes de comunicação para aceder à informação.

Perante este novo ambiente, a disseminação da informação deve ser cada vez mais simples e poderosa, ajudando os usuários a ter uma nova relação com os recursos disponíveis. As tradicionais tarefas irão dar lugar a formas de registros na rede de integração onde se equilibram as preocupações funcionais e emocionais com as da disponibilização dos recursos documentais, em suportes digitais. Os indicadores que usaremos passarão a ter maior relevância por ser possível medir o interesse dos utilizadores e conseguir melhorar as métricas.

#### **Objetivos específicos:**

- Promover funcionalidade e autonomia, por meio de atividades de vida diária e prática;
- Promover acessibilidade;
- Apresentar a tecnologia assistiva e ajuda técnica;
- Desenvolver habilidades sociais;
- Orientar e acompanhar as famílias dos assistidos;
- Viabilizar a participação social nas esferas da cidadania, cultura e lazer.
- Enfrentamento do risco nas situações de dependência;
- Vida independente;
- Construção de autonomia de cuidados e cuidadores;
- Superação de barreiras para participação social.

#### **Público alvo:**

Pessoas com Deficiência Intelectual, Múltipla e Transtorno Global do Desenvolvimento associado à deficiência intelectual, a partir dos 18 anos de idade.

#### **Número de atendidos:**

São assistidas aproximadamente 180 pessoas, entre jovens e adultos mensal.

#### **Meta**

Dar continuidade aos atendimentos prestados pela instituição.

#### **Abrangência Territorial**

Município de Passos e municípios vizinhos.

#### **Articulação com a Rede Socioassistencial e Inter setorial**

O Serviço atenderá à diretrizes do SUAS, que define a articulação em rede, envolvendo serviços sócio assistenciais de Proteção Social Básica e Proteção Social Especial de média e alta complexidade; serviços de Políticas Públicas setoriais; Conselhos Municipais; Órgãos dos Sistemas de Garantia e Defesa de Direitos; serviços, programas e projetos de Instituições governamentais e não governamentais, etc.

### **Funcionamento da Unidade**

O Centro Dia APAE Passos funciona cinco dias na semana, sendo de segunda-feira a quinta-feira com os usuários e sexta-feira para reuniões, estudos de caso, orientações, planejamentos, feedback sobre as atividades desenvolvidas na semana. É dividido em quatro turmas, segunda/quarta matutino e vespertino, e terça/quinta, matutino/vespertino, com 4 horas de atendimento.

### **Descrição das Atividades 2022**

Serviço de Proteção Social Especial para Pessoas com Deficiência e suas Famílias, destinado a atender de forma especializada pessoas com deficiência em situação de dependência - Centro de Convivência - estruturados por faixa etária de 18 a 59 anos. É ofertado de acordo com as orientações técnicas de Centro-Dia de Referência e a Resolução Nº 34/2011, que trata sobre habilitação e reabilitação da pessoa com deficiência e a sua promoção à vida comunitária, conforme estabelece a Tipificação Nacional dos Serviços Socioassistenciais/2009. Ambos destinam-se às pessoas com deficiência intelectual que, devido à situação de dependência, necessitam de apoio de cuidadores e/ou familiares para a realização de cuidados básicos da vida diária, como o autocuidado, bem como de apoio para o desenvolvimento pessoal e social. Além disso, tem a finalidade de promover atividades voltadas às aquisições de autonomia e independência nas atividades da vida diária e prática e à melhorana interação social e participação de seus usuários.

Têm como prioridade pessoas com deficiência intelectual, cuidadores e familiares que se encontram em situação de vulnerabilidade, violação de direito e risco social decorrente da dependência, envelhecimento, desvalorização de sua potencialidade/capacidade, sobrecarga de trabalho e estresse do cuidador, dentre outras situações que agravam a dependência, exclusão social e interrupção/superação das violações de direitos que compromete o desenvolvimento da autonomia, independência e participação social.

#### **Atividades Socioassistenciais**

- Oficinas: produção artística e literária, oficinas de memória, marcenaria, fotografia, artes plásticas (desenho, pintura, escultura, modelagem), trabalhos manuais (bordado, tricô, crochê, tear), pintura (tela, tecido, madeira), artesanato (fuxico, cerâmica, bijuteria), informática (inclusão digital, internet), culinária, música, coral, teatro, etc.

- Campanhas educativas
- Palestras
- Atividades físicas como ginástica, dança, hidroginástica
- Dinâmicas de grupo e rodas de conversa
- Jogos de mesa (xadrez, dominó, damas, baralho)
- Sessões de cinema
- Atividades lúdicas, brincadeiras, jogos
- Olimpíadas Regionais das APAEs
- Confraternizações (aniversários, datas comemorativas)
- Apresentações artísticas (coreografias, jogral, coral, peças teatrais)
- Passeios (parques, museus, centros culturais e locais históricos)
- Festas temáticas (conforme calendário brasileiro e/ou regional)
- Acolhida
- Escuta qualificada
- Reuniões com familiares
- Visitas domiciliares
- Articulação com o Sistema de Garantia de Direitos
- Oferta de cuidados pessoais
- Alimentação
- Acesso à informação, comunicação e defesa de direitos
- Orientação e encaminhamento para a rede de serviços locais
- Construção de plano individual e/ou familiar de atendimento
- Orientação sociofamiliar
- Elaboração de relatórios e/ou prontuários, estudo social, diagnóstico socioeconômico.
- Desenvolvimento do convívio familiar, grupal e comunitário.
- Apoio à família na função protetiva
- Promoção do acesso a direitos Socioassistenciais como BPC e outros serviços.

#### **Atividades realizadas em de 2022:**

Inicia as atividades no Centro Dia. Acontece o acolhimento dos educadores e os demais técnicos.

Atividades e eventos desenvolvidos no período:

- Carnaval dos usuários do Centro Dia e alunos da APAE
- Organização do estoque para artesanatos;

- Dia do circo – apresentação de convidados especiais, Circo Manuelito e Circo show;
- Organização das ambiências;
- Amostra de artesanatos no 1º Coffee break na Cafeteria Padoca, pareceria com o evento realizado em comemoração ao dia Internacional da Síndrome de Down.
- Neste evento houve uma roda de conversa com usuários do Centro Dia com Síndrome de Down e familiares, profissionais da área da saúde, funcionários da APAE – Passos, entre outros participantes.
- Palestra com Franciele em comemoração ao dia Internacional da Síndrome de Down;
- Reunião e roda de conversa com os pais dos usuários das educadoras sociais Izildinha e Liliane e com a psicóloga Elisa Andrade.
- Corte de cabelo com os voluntários Barbearia Fagundes;
- Projeto: cuidados durante a Pandemia – COVID – 19;
- Projeto: Higiene pessoal: Palestra no período matutino com a terapeuta ocupacional Verinha;
- Dia das mulheres: palestra no período vespertino com a psicóloga Ana Gabriela;
- Ginástica laboral no pátio com usuários e educadores sociais, ministrado pela Claudia Arouca;
- Atividade na game terapia;
- Palestra com Simoni Valim – dentista e Helen – nutricionista, abordando os temas: Higiene e saúde bucal e cuidados com a alimentação;
- Palestra com Sara Carvalho dos Santos, com o tema: O amor de Jesus para com as pessoas com necessidades especiais
- Caminhada ao ar livre.
- 1ª Capacitação com Juanita. Consultoria técnica com todos os educadores sociais;
- 2ª Capacitação com Juanita. Consultoria técnica com Nicolle, Alline e Elisa (funcionamento do Centro Dia)
- Evento mais educa no mercadão Municipal de Passos, com exposição dos artesanatos confeccionados da APAE;
- Reunião e roda de conversa com os pais dos usuários dos educadores César e Gleide e com a psicóloga Elisa Andrade;
- Dia do Trabalho: apresentação de algumas das várias profissões que existem, disciplina, respeito e dedicação no trabalho.
- Aplicação de flúor com profissionais e estudantes da faculdade Atenas;
- Abertura do Curso oferecido pelo SENAC aos nossos usuários do Centro Dia. Tivemos a presença do diretor, diretora pedagógica e professora do Senac, e familiares dos usuários que participaram do curso;

- Desfile 14 de maio;
- Corrida/ caminhada na Avenida Sábia em comemoração ao aniversário de Passos
- Semana da Páscoa: Comissão solidária com os alunos do colégio Status
- Distribuição de ovos da Páscoa doados pela Cacau show
- Palestra de orientação a higiene pessoal com a palestrante Patrícia Vilela, que também ministrou uma roda de conversar abordando o tema “autismo”. Patrícia é mãe de dois autistas;
- Projeto dia das mães: trabalho sobre a importância da mãe na nossa vida, respeito, dedicação e carinho;
- 18ª Festa Junina da APAE – Passos
- Produção da decoração;
- Decoração do espaço para a festa junina;
- Festa junina dos alunos e usuários da APAE – Passos;
- Show com Thomas Silva, Alisson, Pâmela e Banda Lise
- Palestra: Cuidado com a higiene pessoal com Leila Hanazono.
- Saúde bucal com profissionais e alunos da faculdade Atenas, e aplicação de flúor nos usuários do Centro Dia;
- Recreação parque de exposição Adolpho Coelho Lemos. Jogos e atividades lúdicas;
- Projeto sala de jogos;
- Confeção de artesanatos;
- Entrega das lembranças do dia dos pais;
- Apresentação do modelo Centro Dia de referência. Participaram os educadores sociais, técnicos da saúde e assistência social.
- Semana Nacional da Pessoa com Deficiência Intelectual e Múltipla com o tema “Superar barreiras para garantir a inclusão”.
- Abertura com a participação da banda da polícia militar do estado de Minas Gerais da cidade de Passos – apresentação teatral dos usuários do Centro Dia com a peça “Liberdade, liberdade” – Coffee Break disponibilizado pelo supermercado Unissul, com a participação do atual prefeito da cidade de Passos, Diego de Oliveira e outras autoridades.
- Pique nique no Parque de Exposições Adolfo Coelho Lemos. Passeio com lanches especiais, música e várias atividades recreativas;
- Aniversário da Associação de Pais e Amigos dos Excepcionais de Passos – APAE – Passos. Dia que foi comemorado com um delicioso almoço disponibilizado pelo Lions clube, onde foram convidados os usuários e alunos da APAE – Passos e familiares.

- Amistoso entre funcionários e usuários da APAE
- Sábado na praça com ACADEMIA PERFORMANCE, com várias atividades.
- Passeio na praça de esporte Barú de Pádua e Moranguinho;
- Decoração para a Copa do Mundo;
- Formatura dos alunos que participaram do curso de cozinha, realizado pelo SENAC;
- Comemoração do aniversário da usuária Ana Paula Oliveira;
- Aula de zumba na praça de esporte Barú de Pádua;
- Atividade física na praça Vila Rica;
- Produção de picolé para o café colonial;
- Passeio na feira FliPassos, assistindo a peça teatral “Ninguém é igual a ninguém”,
- Apresentação teatral dos usuários na feira literária FliPassos, homenageando o escritor Marco Túlio Costa com a peça “Marte declara paz”;
- Jogo dos usuários com o time do clube CPN para a abertura da Copa
- Pesquisa na informática sobre a Prefeitura de Passos para a elaboração do questionário para o Prefeito;
- Apresentação da peça teatral “Liberdade, liberdade” no CRAS Novo Horizonte;
- Passeio no barzinho Kanto Prime, comes e bebes sendo fornecido pelo dono do local;
- Atividade física na praça Unimed;
- Votação do autodefensor;
- Visita à Prefeitura de Passos e conversa com o Prefeito Diego Oliveira, com o objetivo de apresentar as dúvidas e perguntas realizadas pelos usuários;
- Palestra: O poder do propósito, sendo ministrada pelo palestrante Gleisson Melo;
- Ida ao posto RVM para a arrecadação de alimentos na campanha de Natal;
- Confraternização de Natal dos usuários;
- Visita a Escola Estadual, Dulce Ferreira de Souza;
- Participação dos usuários nas oficinas na semana da inclusão IFSUL;
- Apresentação Teatral na da peça “Liberdade, Liberdade” na escola Neca Quirino;
- Atividade de relaxamento;
- Documentário sobre a Copa do Mundo, com o intuito de conhecer como iniciou-se a Copa;
- Saída com os usuários no mercado ABC para arrecadação de alimentos na campanha de Natal;
- Reunião com os pais para apresentar a equipe e falar sobre o trabalho do Centro Dia
- Desfile de Natal na avenida da moda, juntamente com o Hospital do Cancer e Doutores da alegria, organizado pelos lojistas da Avenida da Moda.

## Justificativa

O presente trabalho preocupa-se com um conjunto variado de atividades, pela equipe multidisciplinar, através de metodologias como reuniões, vídeos de atividades diárias, atenção individualizada. Estas atividades podem acontecer não apenas no espaço físico da unidade, mas também no domicílio, no bairro, na comunidade, entre outros. Para tanto, discorre-se sobre as necessidades garantindo-se assim mediante um trabalho metuculoso e organizado o respeito e a valorização humana.

À APAE ancora-se em princípios, garantindo sempre o amor e respeito ao próximo, depositando toda confiança necessária no bom resultado através de:

**Oficinas Terapêuticas:** As oficinas terapêuticas, centro de convivência e oficinas protegidas, consistem em oferecer maior variedade de experiências de trabalho em atividades práticas e complementares para que o aluno, por meio de suas vivências, possa melhor definir seu interesse e desenvolver suas capacidades e potencialidades para o trabalho. Proporciona o desenvolvimento de hábitos, atitudes e habilidades básicas para um bom desempenho ocupacional e ou ocupacional. Desenvolvem aspectos senso perceptivos motores que são especialmente necessários para um melhor rendimento laborativo, assim como treinamento no manuseio de ferramentas, conhecimento de tarefas organizadas e sua execução e aprendizado de técnicas. Paralelamente deve oferecer o desenvolvimento pessoal e social.

## Objetivo Geral

Oferecer diferentes técnicas de atividades, para assim trabalhar a vontade, o potencial a criatividade de cada um, propiciando-lhes condições para o ingresso no mundo profissional, através das habilidades básicas e de gestão, além da formação de prestação de serviços incluindo Escola x Produtos dos jovens e ou adultos.

Criar estratégias para divulgação e reconhecimento do trabalho realizado nas oficinas para o município;

## Objetivo específico

- Habilitar e reabilitar usuários para aquisição de hábitos e atitudes responsáveis para o trabalho, propiciando condições necessárias para integra-los no processo Socialização e Educação profissional; reestruturar usuários dentro das oficinas, de acordo com suas habilidades e capacidades, oportunizando diferentes tarefas com aptidão de cada um;
- Listar e repassar os materiais necessários para cada oficinas;
- Listar e ajudar na colocação de preços dos produtos confeccionados na ambiência, levando em conta os gastos de cada um;

- Ajudar na promoção e organização de bazares, chá e vernissage para venda dos artesanatos etelas.
- Orientação de usuários Professores/Educador Social na Ambiência Oficina Cognitiva e de Artes Manuais;

**Trabalhos Terapêuticos e Artesanais:** Todos os trabalhos confeccionados no ano de 2022 foram apresentados em exposições, eventos presenciais com barraca exposta em praças públicas do município, em escolas municipais e estaduais. Valorizando o produto final para vendas, divulgação e socialização dos usuários e entidade.

## **Conclusão**

Aprimorar a compreensão das determinações sociais na vida cotidiana das famílias, trabalhando a autonomia e o protagonismo, o fortalecimento de vínculos, possibilitando novas vivências e alargando a proteção social dos usuários.

### III EDUCAÇÃO

Diretora Pedagógica: Terezinha de Lourdes Pereira

#### Introdução

A Escola Especial da APAE Passos tem por finalidade prestar atendimentos a pessoas com condutas típicas e/ou deficiências intelectual e/ou múltiplas, visando o desenvolvimento de suas potencialidades, valorização, preparação para o trabalho e o pleno exercício de sua cidadania.

Sabendo-se da complexidade e da importância da clientela com Deficiência Intelectual e Múltipla, faz-se necessário a atuação do setor pedagógico, tendo em vista o assessoramento do progresso educativo, visando minimizar as dificuldades do cotidiano escolar. Trabalhar valores básicos para vida e para a convivência, as bases para uma educação plena, que integra os cidadãos em uma sociedade plural e democrática. Orientar e acompanhar a parte de escrituração necessária dos alunos e funcionários da área escolar. Estruturar, organizar o fazer administrativo funcional; com equipe em sintonia com os assistidos, pais, corpo docente, equipe multiprofissional, comunidade escolar, parcerias com órgãos públicos, dentre outras funções.

As ações aqui realizadas na área da Educação Especial estão sempre articuladas com as demais áreas de atuação da Instituição, A Secretaria Escolar, o apoio Pedagógico, os professores, monitores e demais colaboradores fazem parte do processo que efetiva as condições necessárias para o atendimento pedagógico em sala de aula. As Reuniões com as famílias são marcadas dentro do calendário escolar, sendo realizado atendimento presencial conforme demanda espontânea. Os atendimentos são ofertados também via Watsahp e telefone, ou seja, por Vídeo chamada. O diálogo ocorre no dia a dia com as famílias na sala de espera através de um cronograma com a presença de todos os colaboradores da Instituição revezando entre aqueles que fazem atendimentos Clínicos (Saúde, Educação, Assistência Social que atende as demandas do dia a dia). Os estudos são programados conforme horário de **Módulos II** NA QUARTA-FEIRA DAS 17:30 as 19:30, os estudos complementares **:Módulo III**: Segunda -feira e quarta-feira: Das 13:00 as 13:50 PROFESSORA: Liliane Cardoso Figueiredo. Professora Adriana Carvalho Mattar, 13:50 as 14:40, na sexta-feira: 12:00 as 12:50. Os horários são cumpridos na Instituição com a presença da Diretora Pedagógica. Os Professores Cedidos pela Prefeitura participam dos Módulos cumprindo a carga horária estabelecida pela Secretaria Municipal de Educação. Estudos programados durante o ano: "O ENSINO ESTRUTURADO PARA PESSOAS COM AUTISMO" METODOLOGIA: Estrutura; Aprendizagem. Livro de Maria Elisa Granchi Fonseca **Vejo e Aprendo**, Editora BOOK TOY. De acordo LeBLANC (1992), um currículo desenhado para desenvolver ao máximo as potencialidades de uma Pessoa que apresenta necessidades educativas especiais deveria ser um conjunto dos objetivos a ensinar e procedimentos de como ensinar respondendo as três perguntas básicas:

**O que ensinar? Objetivos / Para que ensinar? Princípios Norteadores e Filosofia / Como ensinar?**  
Procedimentos.

Proposta de Planejamento e organização para atuarem como estratégia de ensino na sala de aula dos alunos da Escola Especial da APAE de Passos. Nas reuniões com os professores foram traçadas metas e ações as quais estão sendo efetivadas ao longo dos dias letivos e dias escolares. Segue abaixo as ações realizadas até a data de hoje: **Planejamento Pedagógico:** tem como objetivo desenvolver uma metodologia diferenciada, o Programa TEACHH-Tratamento e Educação para TEA E Crianças com Déficits relacionados á comunicação, que foi implementada. O programa Teacch COM ÊNFASE NOS ALUNOS DA Educação Infantil/Ensino Fundamental anos iniciais,consiste numa sala estruturada visualmente indicando a rotina diária do educando,visando também atividades concretas e estruturadas conforme seu grau de entendimento. A idéia fundamental desse programa de ensino, além de desenvolver a organização do pensamento proporciona habilidades da vida prática.

**Formato do Material Didático:** Portfólio com o plano semanal individual com fotos e objetivos datados de acordo com o planejamento anual.

Reflexões e diálogo pedagógico estruturando a sala de aula e os espaços de interação com os alunos e demais colaboradores da instituição.

Após o estudo e discussão em grupo a equipe pedagógica da Escola Especial inicia a organização da sala de aula com a Estrutura Física, Programação Diária, Sistema de trabalho, Rotinas, e os Níveis de trabalho. **Confeção de jogos para atividades iniciais:** Nível 1, 2, 3, e 4.Os estudos e os diálogos ocorrem nos horários de módulos bem como a confecção dos jogos ,a avaliação da rotina diária e a sua eficácia.

## Objetivos

Integrar-se com a equipe com o objetivo de promover a habilitação, a reabilitação, a defesa e garantia de direitos da Pessoa com Deficiência Intelectual e Múltipla e sua inclusão na vida comunitária por meio de recursos e procedimentos das áreas da Educação, assistência social, saúde, trabalho e outros, com vistas à redução das incapacidades, inclusão social e melhoria da qualidade de vida, para uma participação plena e efetiva na sociedade. Coordenar e Supervisionar as modalidades de Ensino: Educação Infantil, Ensino Fundamental, EJA Anos Finais. O setor pedagógico existe com a finalidade de supervisionar e secretariar, as atividades curriculares e articular ações que assegurem o cumprimento do Projeto Político Pedagógico, de forma a propiciar a aprendizagem dos educandos, conforme prevê legislação legal.

## Objetivos Específicos

- Desenvolver com os alunos/usuários a consciência de seus deveres e direitos, tornando-os agentes

transformadores para atuação numa sociedade democrática;

- Envolver o aluno no processo ensino-aprendizagem, como agente no processo de construção e condução do saber.
- Desenvolver com o aluno o conceito de pessoa como sujeito de sua história, livre e capaz de conceber-se, num projeto de transformação social e que, consciente de sua situação histórica, age e interage de forma crítica, sendo capaz de ser solidário, fraterno, de amar e ser amado, e reconhecendo para seus semelhantes igualdades de direitos, deveres e oportunidades;
- Tornar o aluno membro da sociedade onde ele exercite os valores de liberdade, justiça e dignidade, contribuindo para que a sociedade conceba a participação como alicerce da prática democrática, igualitária, sem discriminação de raça, cor, sexo, estigmas, ideologia, credo religioso e outras situações de discriminação;
- Preparar o aluno para o desafio do trabalho a fim de exercer suas atividades num processo histórico e de participação comunitária;
- Proporcionar ao aluno exemplos de vida comunitária e fraterna por meio de vivência e ações de toda a comunidade educativa;
- Proporcionar ao educando uma formação integral, como elemento de auto realização, preparação para o trabalho e a formação básica como cidadão, mediante o exercício efetivo dessa condição, numa perspectiva de aprender a aprender sempre.
- Prever e prover Projeto Político Pedagógico, de forma a contemplar os princípios da educação inclusiva, garantindo o acesso, a permanência e o sucesso de todos os alunos.
- Oferecer formas alternativas de educação escolar, como currículos adaptados e funcionais, visando ao desenvolvimento integral das crianças, jovens e adultos com deficiência intelectual ou múltipla e/ou condutas típicas, garantindo-lhes acesso, permanência e sucesso na escola.

### **Público Alvo**

Pessoa com deficiência intelectual e múltipla e apoio/orientação sócio familiar.

### **Período de Realização**

Janeiro à Dezembro de 2022.

### **Resultados Obtidos**

As atividades propostas no ano letivo de 2022, foram elaboradas de acordo com ações básicas, com suporte administrativo aos diversos setores, da escola APAE de Passos, estando inseridas no Projeto Pedagógico Específico, Regimento Interno e Regimento Escolar.

Durante todo o ano, trabalhamos com parcerias estabelecidas, o compromisso dos profissionais e a participação das famílias foram possíveis atingir o objetivo primordial da entidade e o cumprimento de sua missão. Ensinamos, aprendemos, temos certeza de que a dedicação e o envolvimento são essenciais para cumprir com mais eficiência as propostas programadas para a evolução dos serviços prestados.

Para o fortalecimento do movimento Apaeano, os funcionários participaram de cursos, congressos, treinamentos, capacitação com a visão da política do movimento. Foi um ano de muitas conquistas, trabalho significativo na prestação de serviços. Coordenamos e executamos programas e a política da Federação Nacional, Estadual, Conselho Regional, promovendo e assegurando, defendendo o progresso, o prestígio, a credibilidade e a unidade da filosofia Apaeana. Divulgamos a experiência Apaeana em órgãos públicos e privados no âmbito municipal, regional, estadual e nacional (APAE em rede), ampliando as intervenções dos assistidos e estreitamento de vínculos entre a equipe e suas famílias, melhorando a identidade familiar através de acompanhamento sistemático junto à escola de pais.

Desenvolvemos e estimulamos o programa de auto defensores garantindo a participação efetiva do conhecimento dos direitos que a constituição garante em todos os níveis da pessoa com deficiência; tornando-os cidadãos participativos, favorecendo sua inclusão em outros espaços sociais.

### **Atividades, Ações e Projetos realizados em 2022**

- Organização dos documentos da Escola Especial da APAE de Passos seguindo as Orientações do Calendário Escolar garantindo os direitos dos estudantes que estão matriculados no Ensino Fundamental anos iniciais e da Pré escola de 4 e 5 anos. O início do ano escolar é previsto para 1º de Fevereiro de 2022 conforme calendário segundo Resolução SEE Nº 46660, DE 16/11/2021, com previsão do ano Letivo no dia 7 de Fevereiro de 2022. O Edital de convocação ocorreu no dia 7 de Fevereiro às 08 horas na Sede da Escola PÓLO: Unidade de Ensino: 115550-EE NECA QUIRINO, Av. Dr. Breno Soares Maia, 681-Bairro: Belo Horizonte. 07/2/2022- Início do ano Letivo com a presença no Edital para contrato dos Professores da Educação Básica do Ensino Fundamental do (1º ao 5º) 2 Professores Regentes de Turma anos iniciais Educação Fundamental, período vespertino: Turmas multi seriadas :1º, 2º e 3º)- Professora: Liliane Figueiredo Cardoso. 4º e 5º - Professora Adriana Carvalho Mattar.
- Edital para o Professor de Educação Física para atuar na Educação Básica nos anos iniciais do Ensino Fundamental. Convocação presencial extraordinária conforme memorando-circular nº 5/2022/SEE/SG-GABINETE.

- Organização dos grupos de WATSAP para enviar recados sobre o funcionamento das aulas E MANTER UMA COMUNICAÇÃO EFETIVA.
- Agendas organizadas pela Secretária Escolar e o apoio pedagógico bem como o mural de boas-vindas. Reuniões para organização com os motoristas, monitores e ajudantes de sala, a Nutricionista e a Enfermagem e Serviço Social, com o objetivo de esclarecer sobre: Horários de entrada e saída, alimentação (refeitório) tipo de alimentos e preparo para aqueles que necessitam de uma intervenção da Nutricionista e do Serviço de Enfermagem.
- Organização dos horários dos alunos que usam sonda (alimentação Enteral) e horários de trocas de fraldas e atividades de Vida Diária.
- Início das aulas no dia 7/02/2022- Recepção dos alunos pelas professoras, bem como as orientações sobre o Protocolo de Prevenção do COVID 19.

### **Janeiro**

- 11/01/2022-Monitoramento Emergencial de Funcionamento 2022-Resposta enviada até 26 de Janeiro de 2022 para O Instituto de Ensino e Pesquisa Darci Barbosa, conforme Ofício/nº004/2022.
- 13/01/2022/14/01/2022-Reunião com os colaboradores da Instituição para esclarecer os protocolos sanitários mediante a pandemia. (Período Matutino). (-Período vespertino).
- 21/01/2022-Reunião com a Secretária de Educação do Município-Rosa Maria Cardoso Beraldo, Terezinha de Lourdes Pereira e Karina Silva. Assunto: Boas Vindas ao cargo que iniciou em Janeiro de 2022. Foi registrado em Ata sobre o Acordo de Cooperação Técnica que tem por objeto a cessão de 5 professores para prestarem serviço na Associação de Pais e Amigos dos Excepcionais de Passos. Conversamos sobre a necessidade dos profissionais para o andamento das atividades que tem como objetivo proporcionar qualidade de vida aos usuários e alunos com deficiência intelectual e múltipla.

### **Fevereiro**

- 01/02/2022-Conversa na Superintendência Regional de Ensino sobre as vagas dos Professores da Escola Especial da APAE de Passos.
- 01/02/2022-Recebi a profissional Enza Portmeo Fisioterapeuta responsável pela Clínica ORTHO CAMPUS. Fez doação de uma órtese e PRÓTESE PARA UM USUÁRIO DA APAE. Diante da Parceria realizada fará uma palestra sobre órtese e Prótese para os colaboradores.
- 2/2/2022-Contato com a Escola Pólo: E.E.Neca Quirino-Assunto: Vagas dos professores cedidos pelo o Estado de Minas Gerais.
- 2/02/2022-Contato com a Superintendência Regional de Ensino de Passos: Assunto: Autorização de vagas dos Professores.

- 3/02/2022-Encontro de Monitoramento do Programa de Educação e Aprendizagem ao longo da Vida: Google Meet. Assessoria sobre o preenchimento do plano de Atendimento dos estudantes.
- 3/02/2022-Resposta da Inspeção de Ensino através de contato telefônico: Vagas Lançadas.
- 3/2/2022-Reunião com Professor Fabio Kallas sobre a proposta da Faculdade de Tecnologia e Inovação, proposta de parceria.
- 3/2/2022-Contrato de um novo colaborador que será responsável pela portaria entrada e saída dos alunos e usuários.
- 4/02/2022-Monitoramento das vagas dos Professores da Escola Especial.
- 4/2/2022-Monitoramento da Assessoria do Programa De Educação e Aprendizagem ao Longo da Vida.
- 07/02/2022-Edital para contrato dos professores do Ensino Fundamental da Escola Especial da APAE de Passos/MG.
- 9/02/2022- Encontro com Bruna Morato, Consultora Técnica da UNAPAE (MG).Monitoramento da Educação de Aprendizagem ao Longo da Vida. Orientações sobre o Plano de atendimento .
- 10/02/2022-Reunião com Assistente Social do Abrigo onde mora o aluno Luis Gustavo.
- “10/02/2022- Reunião no “SEDEST” CRAS, CAPS, ESPORTE, SAÚDE, CREAS, Educação Municipal e Sócio Educativo. Acompanhamento de um caso a pedido da Promotoria.
- 11/02/2022- Reunião com a Presidente e Coordenadores.
- 11/02/2022-Culto Ecumênico-Padre Sandro, Silvio e Denílson.
- 15/02/2022-Reunião Com os colaboradores do Centro Dia: Acolhimento da Família que apresenta vulnerabilidades e busca de alternativas para solucionar a demanda apresentada.
- 16/02/2022- Atendimento as demandas espontâneas.
- 16/02/2022-Monitoramento da Inspetora Joseane Godoy (In Loco).
- 16/02/2022-Reunião com a Coordenadora do SERDI.
- 17/02/2022- Reunião com a Presidente Suderli Nicolau de Barros Maia, com os colaboradores do TELEMARKEET.
- 17/02/2022-Reunião com CREAS, Sócio Educativo/Equipe Técnica das Medidas Sócio Educativas em Meio Aberto
- 18/02/2022-Reunião de Monitoramento com colaboradores do Telemarket com sugestões de estratégias que aumente as doações. Presidente: Suderli Nicolau de Barros Maia, Terezinha de Lourdes Pereira (Direção) e Coordenação e uma colaboradora (telefonista).
- 22/02/2022-Visita da Consultora da “TAKEDA” Responsável da USP/Ribeirão Preto /SP-Síndromes Raras -MPS<sup>2</sup>.

- 22/02/2022-Visita da Diretora da Educação de São José da Barra/MG.Articulação entre a Rede do Município.Reforçando as Parcerias.
- 23/02/2022-Reunião de organização e Monitoramento das atividades que acontecem no dia a dia da Instituição e elaboração de cronograma. Atendendo as necessidades do Pedagógico, Centro Dia e a Clínica (SERDI).
- 23/02/2022-Comemoração do Carnaval-Reunião com os coordenadores, Nutricionistas e equipe pedagógica.
- 24/02/2022-Atendimento de Orientação externa sobre a inclusão dos alunos com TEA.
- 24/02/2022- Atendimento e Orientação sobre a matrícula na Escola Especial da APAE .

### **Março**

- 07/03/2022-Reunião com a Presidente Suderli- Assuntos variados, pertinentes ao processo de parcerias da Instituição ex: UEMG (Curso de Medicina) e outros parceiros que colaboram com a APAE. Organizar reunião com todos colaboradores. Revisitar o Regimento Interno. Assembléia Geral.
- 08/03/2022-Dia Internacional da Mulher: Comemoração na Sala de Espera com apresentações e diálogos
- Pedagógicos oportunizando momentos de Lazer e Convivência em grupo.
- 10/03/2022-
- 11/03/2022-Reunião com Viviane Moura (SECEL) responsável pelos Professores Cedidos Pela parceria com a secretaria de Educação Municipal-Orientações sobre a carga horária e o cumprimento dos Módulos conforme a carga horária de cada professor.
- 11/03/2022-Resposta para Secretaria da Educação da Barra sobre demandas dos usuários da Clínica (SERDI) e Avaliação Multidimensional.
- 15/03/2022-Reunião com a Equipe da Enfermagem: Sissi, Dra.Rosangela, Caroline Silos, Franciele Professora na Faculdade de Medicina (ATENAS) Bióloga-Genética-Cidade de Saúde e Saber. Foi celebrado Projeto de Parceria com a Faculdade Atenas com varias ações que será realizado anualmente: Pesquisas projeto de Extensão.
- 16/03/2022-Reunião com a Presidente Suderli e demais coordenadores.
- 16/03/2022-Elaboração do Projeto Literatura INFANTIL: “Débora Conta Histórias”
- Tema: Débora Conta Histórias “Duração: Bimestral; Mês de Março e Abril. Equipe Pedagógica da Escola Especial.
- 16/03/2022-Recebi contato do Colégio Status sobre a parceria com os alunos e a equipe pedagógica: A páscoa Solidária.
- 21/03/2022-VIII Encontro do Monitoramento da Implantação da Educação ao Longo da Vida (E.L. V).

- 23/03/2022-Reunião com as coordenadoras e Claudia Arouca: Live sobre: "Autismo em Foco".
- 24/03/2022-Visita da Fisioterapeuta: Enza Portmeo. Articulação da Palestra que fará na Instituição para os colaboradores.
- 25/03/2022-Reunião Monitoramento do Programa de Educação de Aprendizagem ao Longo da Vida. - Google Meet-Consultora Técnica: Bruna Morato-Federação do Estado de Minas Gerais.
- 28/03/2022-Visita do Sargento Ney Voluntário que retorna para ensaiar a fanfarra da APAE/Passos. Treino com os instrumentos na 3ª Feira período Matutino. Das 8h às 9h.
- 29/03/2022-Organização dos Calendários juntamente com a Secretária Escolar e os apoios Pedagógicos para a realização do Mural e das datas comemorativas.

#### **Abril**

- 01/04/2022-Reunião com a Professora de Apoio que acompanha o usuário do SERDI.
- 2/04/2022-sábado na Praça "Conscientização do Autismo" Programação de atividades para toda comunidade Passense
- 4/04/2022-05/04/2022-Reunião online Google Meet-Programa: Aprendizagem e Educação ao Longo da Vida. Ofertado pela Federação do Estado de Minas Gerais das APAES.
- 5/04/2022-Palestra sobre Higiene (Pedagógico).
- 6/04/2022-Visita dos conselheiros da Saúde Municipal de Passos.
- 11/04/2022-Reunião com os estudantes do Curso da UEMG-Biomedicina/Projeto para desenvolver na APAE/Exposição do Projeto-na área da Genética (Doenças Raras) Síndromes Raras. Liga: Biomedicina, Biologia, Enfermagem, Medicina e Nutrição. Acordo entre a Faculdade e Apae para atendimentos com voluntários nas áreas acima citadas.
- 13/04/2022-Reunião na Casa DA cultura no Anfiteatro sobre o Desfile de 14 de Maio Aniversário da Cidade de Passos. Período: Matutino: Liliane Figueiredo e Terezinha de Lourdes Pereira.
- 16/04/2022-Atendimento de estudante da Faculdade "UNIFRAN" - Curso de extensão: Serviços Jurídicos Notorais/Visita na Instituição.
- 18/04/2022-Reunião com a Mãe do estudante da Educação de aprendizagem ao longo da vida sobre a realização do projeto de Vida do estudante. A importância do diálogo para o entendimento e da viabilização das ações necessárias no protagonismo e autonomia da Pessoa com Deficiência no processo de vida independente.
- 18/04/2022-Monitoramento das ações para a realização do desfile do Dia da Cidade de Passos/MG. Liliane Figueiredo e Terezinha de Lourdes Pereira.
- 19/04/2022-Roda de conversa-Programação "Autismo em Foco".Ana Lucia Silveira,Emilene Rodrigues,Karina Sanches e Terezinha de Lourdes Pereira.

- 19/04/2022-Agendamento do Estudo de Caso dos usuários do SERDI que estão na Escola Municipal.
- 19/04/2022-Atendimento às demandas das Escolas do Município que atendem crianças que fazem acompanhamento clínico na APAE - Solicitação do Centro de ATENDIMENTO Especializado do Município.
- 19/04/2022-Remarcar Avaliação Multidimensional da Aluna da Escola Especial da APAE/Passos/MG. Atendendo o Protocolo de matrícula.
- 20/04/2022-Reunião Administrativa com: Karina, Ana Lucia, Maisa, Nicole-Terezinha e Suderli, estiveram presentes os Motoristas: Edno, Silvio, Flávio, Adalto, Mário e César. Organizar a entrada e saída dos alunos e usuários.Organizar os protocolos do transporte bem como organizar as funções dos Monitores e porteiros.Organizar os espaços de estacionamento dos ônibus bem como viabilizar o fluxo de entrada e saída.
- 24/04/2022-Dia Nacional da LINGUA BRASILEIRA DE SINAIS: LIBRAS.
- 25/04/2022-Reunião na Sala de coordenação do SERDI - Equipe de Coordenação e Cristina responsável pelos Projetos de Captação de Recursos e Gestão Estratégica-Processo de Construção /Monitoramento, Acompanhamento e Execução. Presença da Presidente: Suderli Nicolau de Barros Maia.
- 27/04/2022-Estudo de Caso com a Presença da Família (Pedagógico, Psicologia, Terapia Ocupacional e Fonoaudiologia) Professora da Regente da sala.
- 27/04/2022-Monitoramento das Ações referentes ao processo de Protocolos utilizados na Instituição bem como as documentações necessárias para o acompanhamento dos Usuários e alunos e famílias que estão cadastradas no registro de dados atuais.
- 27/04/2022-Estudo de Caso-Equipe SERDI, Coordenação e Diretora da Escola Especial.
- 28/04/2022-Reunião de Estudo de Caso que foi agendada no dia 19/04/2022. CEMEI São Francisco, Creche Cáritas, professores de apoio, Psicopedagoga responsável pela Educação Inclusiva do Município que atua co Centro de Atendimento Especializado e equipe do (Pedagógico/SERDI).
- 29/04/2022- Roda de Conversa com as famílias do Pedagógico. Local: Anfiteatro-Horas: 14:30.Reunião de Pais.Participação dos Professores:Leila Tomé,Adriana Mattar,Liliane Figueiredo,Sandra Aparecida,Tatiana Bonfim(Secretária Escolar Autorizada)Terezinha de Lourdes Pereira-Diretora da Escola Especial).

## **Mai**

- 02/05/2022-Estudo de Caso-Participação dos Técnicos do SERDI que atendem o aluno do 1º ano do Ensino Fundamental, professora Liliane Figueiredo. Planejamento antecipado das atividades estruturadas. Atendimento para Mãe com o Psicólogo.
- 02/05/2022-Reunião com a equipe Pedagógica: Secretaria Escolar, Apoio Pedagógico na reorganização do Arquivo Inativo da Escola Especial. Manutenção dos documentos na Escola Especial da APAE na sala da

Diretoria Sala nº32.Tatiana Neves Bonfim9Secretária Autorizada nº846710- Sandra Aparecida,Márcia Vasconcelos e Terezinha de Lourdes Pereira(Diretora da Escola Especial)Registro nº49.196.

- 5/05/2022-Atendimento na Enfermagem da vacina da Gripe.
- 09/05/2022- -X Encontro do Programa de Educação e Aprendizagem ao Longo da Vida-FEAPAES-MG-IEP –Darci Barbosa.
- 11/05/2022-Atendimento á PROFESSORA DE Apoio do aluno que está no 6º ano na Escola Estadual Nossa Senhora da Penha, ex.aluno da Escola Especial da APAE.
- 13/05/2022-Reunião sobre o SENALBA-Ofertada pela Federação do Estado de Minas Gerais.
- 14/05/2022-Desfile da Fanfarra dos usuários da APAE no dia que comemora o aniversário da cidade de Passos/MG.
- 16/05/2022- Reunião do Conselho Regional Sudoeste I-9 online- Plataforma Google Meet.
- 18/05/2022-Reunião com os coordenadores para Monitoramento das Ações: Fórum Regional-Data: 11 de junho; Festa Junina: Data: 08 e 09 de Junho.
- 18/05/2022-Visita dos Estudantes da Faculdade Atenas - Curso de Medicina-Representantes da LIGA DE Neurologia. Doação de fraldas e lenços umedecidos. Objetivo: Conhecer a Instituição: APAE e propor intervenções nas áreas de Saúde.
- 23/05/2022-Reunião na Sala de Coordenação do SERDI (Saúde), Coordenadoras de eventos Internos e Externos: Ana Lucia, Claudia Arouca e Coordenadora da Assistência Social (Centro Dia) Nicole Beline. Organizar o evento sobre o Dia Mundial da Conscientização do Autismo: Roda de Conversa com os profissionais da APAE: 31 DE Maio de 2022.
- 25/05/2022-Reunião online sobre o Programa de Educação de Aprendizagem ao Longo da Vida. Monitoramento das atividades desenvolvidas com os estudantes.
- 26/04/2022- Reunião com os coordenadores e a Enfermagem: Assunto: Assepsia.
- 28/05/2022-Visita do Sargento Ney voluntário no dia: Terça-Feira-pars ensaiar a fanfarra dos usuários da APAE. Liliane Figueiredo, César Pugas e Paulo César.

## **Junho**

- 3/06/2022- Festa Junina
- 04/06/2022-Festa Junina
- 06/6/2022- Capacitação online acerca da Proposta da consultoria colaborativa em inclusão Escolar com vistas a ofertar subsídios as APAES da Rede Mineira para a implantação da Consultoria Colaborativa.A proposta da Consultoria está contemplada no Eixo de apoio à Inclusão previsto na Nova Estrutura da Educação Especial da Rede Mineira das APAEs.

- 8/06/2022-Reunião 9h - Pauta: Eventos e demais demandas. Participação de todos os coordenadores e a Presidente.
- 8 e 9 de junho-Festa dos alunos da Escola Especial da Apae.Projeto Interdisciplinar.
- 11/06/2022-Fórum Regional de Autogestão Autodefensoria e Família-Tema: Vida Independente. Local: Poços de Caldas/MG. Presença do Autodefensor: Antonio Carlos Silva, Pedro Medina, Família: D<sup>a</sup> Cicera. Profissionais: Silvio e Nicole Beline.
- 13/6/2022-Cerimônia de abertura do CURSO: Organização do ambiente de Trabalho na Cozinha-Realização SENAC e APAE.
- 15/06/2022- Reunião com os coordenadores
- 23/06/2022-Reunião com o Cristiano Junta Reguladora-Assunto: Evento dia 3º de junho de 2022: APAE Esclarece. Local: Câmara Municipal de Passos.
- 24 e 25 de junho - Educa Eventos
- 28/06/2022—Resposta ao Ofício nº 110/2022: Assunto: Comunicação de designação de local de votação para a eleição de 2022. Presidente: Suderli Nicolau de Barros Maia.
- 30/6/2022-Fórum APAE Esclarece-Camara Municipal de Passos -13:30.Presença da Presidente,Diretora da Escola Especial,Coordenadora do SERDI,Psicóloga:Karina Sanches responsável pela Avaliação Multidimensional e O responsável pela Junta Reguladora do Município de Passos- Cristiano.

## **Julho**

- 19/07/2022- Capacitação destinada a assistentes sociais-A importância da atuação com as famílias no atendimento aos bebês. Palestra com a Psicanalista Dra.Erika Parlato Oliveira - Das 10h30às 12h30- Na Plataforma Cisco Webx.

## **Agosto**

- 1/08/2022- Organização do cronograma de atividades na sala de espera :Projeto :”Cuidar de quem cuida”Famílias Presentes na Apae.
- 9/08/2022-Presença na sala de espera dialogando com as famílias sobre o funcionamento da Escola Especial.
- 10/08/2022- Reunião na Casa da Cultura sobre o desfile de 7 de Setembro.Participação da Fanfarra dos Usuários Da Apae Passos.Atividade:Ensaio da Fanfarra.
- 15/08/2022-Recepção de visitante da Universidade Estadual de Minas Gerais. (Terezinha).
- 16/08/2022- Reunião na sala da coordenação do centro dia: Carol, Aline (Professora de Braille)Nicole,Ana Lucia:Assistente Social:Estudo de Caso.
- 17/08/2022- Reunião de Orientação: Inclusão no CEMEI. Psicopedagoga da REDE, Pedagoga, Professora de apoio e os profissionais da Clínica (SERDI).

- 23/08/2022-Capacitação destinada a profissionais que atuam na Educação Especial.N a Plataforma Webex Cisco. 10:30-12:30.

- 29/08/2022- Reunião de Estudo de Caso na Sala de Coordenação do SERDI.

### **Setembro**

- 2/09/2022-Estudo de caso- Equipe do Nasf, Agente de Saúde, Enfermagem, Assistente Social (NASF) E EQUIPE DA APAE Passos. Aluno da Escola Especial.

- 5/09/2022- Estudo de Caso de Usuários da Clínica. Orientar o processo de inclusão escolar. Profissionais da clínica e Educação.

- 6/09/2022- Monitoramento do trabalho desenvolvido na Sala de Espera: Projeto “Cuidar de quem cuida”.

- 7/09/2022- Desfile 7 de Setembro.

- 12/09/2022- Reunião IFSUL DE MINAS-Unidade de Passos- Organização do Seminário de Educação Inclusiva.Propósito:A possibilidade de um evento de formação continuada.Educação Básica e Educação Superior.

- 21/09/2022- Estudo de Caso-Usuário da APAE: Enfermagem, Assistente Social, Coordenadora do SERDI, Rede de cuidados: CREAS, CRAS, NASF (Rede Apoio.)

- 26/09/2022- Monitoramento dos projetos de pesquisa e de Estágios da Faculdade Atenas. Dra.Franciele, Enfermagem, Coordenadora do SERDI.

- 28/09/2022- Reunião do Conselho Regional Sudoeste I-Plataforma GOOGLE Meet.

- 28/09/2022-Reunião na Sala da Coordenação do SERDI. Assunto: Monitoramento sobre os projetos de pesquisa e de Estágio Extracurricular que será desenvolvido na APAE Passos pelos estudantes da Faculdade ATENAS SOB A SUPERVISÃO DA Professora Dra>Franciele.

- 29/09/2022- Monitoramento das ações organizadas no estudo de caso do dia 21 de setembro;Rede de cuidados: Psf, Cras e SERVIÇO Social, Fisioterapeuta: Marisa.

### **Outubro**

- 5/10/2022-Estudo de Caso-Estudante Inclusão Escolar- Serdi

- 5/10/2022- Reunião com a REDE DE Cuidados: PSF, CRAS CREAS, e equipe da APAE Passos.

- 7/10/2022- Visita do professor Felipe da Escola Del Rei- Enviar Projeto por E-mail.

- 7/10/2022- Atendimento as Mães do PEDAGÓGICO.

- 11/10/2022-Conversa com O educador Social Paulo César sobre a Participação na VI FLIPASSOS. Suderli NICOLAU DE Barros, Nicole Beline

- 17/10/2022- Reunião de estudo de caso E ORIENTAÇÃO AOS PROFISSIONAIS DA Escola Estadual Starting Soares.

- 17/10/2022- Conversa sobre adequação de horários dos usuários do Centro dia e do SERDI.
- 19/10/2022- Reunião com a CAROL SOLICITAÇÃO DE ESTUDO DE CASO E ORIENTAÇÃO Á ESCOLA Municipal.
- 27/10/2022- Reunião de orientação e Estudo de Caso de Usuário do SERDI COM A rede DE cuidados: Centro de Atendimento Especializado Municipal: Psicopedagoga e Assistente Social.
- 27/10/2022-Capacitação: Faculdade Atenas. Assunto: Síndromes Genéticas e Primeiros Socorros. Horário: 18:00 -21: 30h.

## **Módulos**

**Direção Pedagógica:** Terezinha de Lourdes Pereira

**Apoio:** Márcia Marqueto e Tatiana Bonfim

**Atividades:**

### **Fevereiro**

- Primeiros dias de Módulo com a participação de todos os Professores cedidos pelo o Estado e cedidos pela Prefeitura: Sala da Diretoria Pedagógica-Articulação do trabalho das Regentes de Sala conforme horários que viabiliza o Planejamento Diário (Seguindo Matriz Curricular aprovada pela Inspetora bem como embasada na Proposta Pedagógica e o Regimento Escolar. Releitura das Pastas dos alunos, Elaboração do Planejamento Anual - horário: 17:30-19:30-Acertando os combinados sobre a organização dos horários em sala de aula e atividades extra curricular.Organizar um Diário de Bordo para que a comunicação seja efetiva e eficaz entre as Professoras e os demais colaboradores da Escola Especial.Horários da Educação Física:Segunda Feira e quarta feira das 13:00-14:40.Entrega dos Diários de classe com orientações básicas de preenchimento bem como a seriedade dos preenchimentos seguindo os protocolos da Secretária Escolar.Iniciar após a leitura de todas as pastas a elaboração dos PDIs(Plano de desenvolvimento Individual)Realizar as avaliações pedagógicas conforme combinado.

### **Março**

- Revisitar os Módulos acima. Elaborar atividades para ser enviado aos alunos que estão amparados pelo Decreto Lei nº 1.044, de 21 de Outubro de 1969, de modo possibilitar, como compensação da ausência às aulas, a realização de exercícios domiciliares com acompanhamento da escola. Para que o estudante seja amparado pelo referido Decreto, deverá apresentar atestado médico.

### **Abril**

- Revisitar pautas anteriores. Orientações pertinentes as atividades enviadas domiciliares conforme Resolução SEE Nº 4.708, DE 28 DE JANEIRO DE 2022. Estudo sobre o tema: Vejo e aprendo: Estrutura da sala

de aula com rotinas organizadas para melhor entendimento das atividades elaboradas tendo em vista as imagens que norteia o processo de aprendizagem dos temas trabalhados em sala de aula e em casa. Adaptações de atividades: Análise - Você precisa conhecer o seu aluno –Empatia- Você precisa ter vínculo com seu aluno-Interação-Você precisa se comunicar com aluno efetivamente- Organização Você precisa ter objetivos, estratégias e ferramentas bem definidas-Ultrapassar-Você precisa ter mentalidade positiva para seguir em frente diante dos desafios e saber os avanços. Como identificar o objetivo educacional adequado para o seu aluno?

O que meu aluno aprendeu? O que devo ensinar agora/ Por onde começar?

Reorganizar as atividades com as pranchas e orientações do Nível I.

Encerramento do primeiro bimestre conforme calendário Escolar 2022- Resolução SEE Nº 4660, De Novembro de 2022. Anos Iniciais. Comunicação Alternativa, Avaliação Pedagógica, comunicação entre os professores, Organização dos espaços de recreação. Comunicados sobre as demandas do dia a dia no contexto escolar.

### **Maio**

- Diálogo Pedagógico: Estudo sobre as habilidades básicas que consta no Plano de desenvolvimento Individual dos alunos da escola especial da Apae.Revisitar os estudos anteriores para efetivar os registros nos Planejamentos e no Plano semanal.Organizar a Interdisciplinaridade dos temas e datas comemorativas importantes .Apresentação do dia das Mães ensaiando um vídeo que será enviado para as Mães e FAMILIARES.

### **Junho**

- Diálogo Pedagógico: Articular ações referentes á dinâmica em sala de aula com os apoiadores da Educação Especial: Monitorar horários e rotinas estabelecidas no refeitório, recreio e atividades extra sala. Festa Junina da Apae de Passos:Dia:2 e 3 de Junho/2022.

Dia 8 e 9 festa Junina dos alunos da Escola Especial da Apae com uma apresentação aos familiares e a todos da Instituição.

### **Julho**

- Revisitar os módulos anteriores. Registros dos documentos dos alunos da Escola Especial da APAE - encerramento do Primeiro Semestre. Recesso escolar a partir do dia 6/07/2022-Retorno: 27/07/2022. Comunicação com os pais através do WATSAP E Vídeo Chamada.

### **Agosto**

- Diálogo Pedagógico sobre intervenção no plano semanal dos professores bem como a rotina diária com os alunos nas atividades realizadas em conjunto com a família. Comemoração da Semana da Pessoa com Deficiência Intelectual e Múltipla-21 de Agosto -28 de Agosto. "Superar Barreiras para garantir

Inclusão”. Convide a toda família e sociedade para o evento que será realizado com várias atividades e momentos de Reflexão. Revisitar os Módulos anteriores. Capacitação destinada a profissionais que atuam na Educação Especial: Os saberes do Bebê no primeiro ano de Vida e o impacto na Educação. Plataforma Cisco Meet.

### **Setembro**

- Diálogo Pedagógico: Socialização do Ofício/Circular nº 073/2022- Sobre o curso Gratuito sobre Autismo. Os professores irão realizar a inscrição. Início: 04 /10/2022./Módulo I-25/10/2022-Módulo II-08/11/2022-Módulo III-29/11/2022 e 06/12/2022-Conforme anexo abaixo. Desfile de 7 de setembro, participação dos usuários da Apae de Passos/MG. Ensaio da Fanfarra. Revistar os Módulos anteriores.
- Dia 12 e 13 de setembro palestra da Fisioterapeuta Enza no ANFITEATRO DA APAE - Tema: Marcos do desenvolvimento e outras atitudes. As Mães que estiverem na sala de Espera também.
- 01/09/2022-Reunião com os coordenadores sobre a Nova Estruturação da Escola Especial da Rede Mineira das Apaes.
- 21 de Setembro DIA Nacional de Luta de Pessoa com Deficiência foi criado pelo Decreto de Lei nº11.133 no ano de 2005.No entanto a data já era celebrada desde 1982.

### **Outubro**

- Diálogo Pedagógico: Revisitar os objetivos e procedimentos nos planos de aula diários bem como a organização dos Portfólios para arquivo. Semana da Criança em comemoração a dia 12 de Outubro. Planejamento das atividades. Semana das Crianças: 3 a 7/10/2022.Comunicar com os pais sobre a autorização de saída e sobre a atividade na piscina. Documentos arquivados nas pastas dos estudantes.

## **EDUCAÇÃO AO LONGO DA VIDA**

**Diretora Pedagógica:** Terezinha de Lourdes Pereira – Diretora Aut. 816241

**Professora:** Erika Maria Bonfim

### **Introdução**

O projeto Educação ao Longo da Vida (ELV), teve início na Apae de Passos em Janeiro de 2020.

A aprendizagem ao longo da vida também pode ser chamada educação continuada ou lifelong learning, e trata da aquisição contínua de conhecimento e aperfeiçoamento no decorrer de toda a vida. Além de promover o autoconhecimento, trabalhar o projeto de vida com os usuários, contribui para a tomada de decisões sobre cada etapa da vida e para a avaliação do que já foi percorrido, tornando o protagonista de sua própria jornada.

## **Objetivos Específicos**

- aprender a conhecer;
- aprender a fazer;
- aprender a conviver;
- aprender a ser;

## **Atividades, projetos e eventos realizados durante o ano de 2022**

### **Janeiro**

- Contato via WhatsApp (vídeo chamada em grupo) com os estudantes, acolhendo, orientando e os ajudando no que for necessário. (Período de férias janeiro)
- Contato via telefone com familiares dos estudantes para orientação, ajuda e se necessário intervenção da equipe clínica;
- Ajuda montar painel de boas-vindas Pedagógico
- Ajuda montar painel de boas-vindas Centro Dia
- Montagem do plano de Ação 2022 ELV.

### **Fevereiro**

- 04/02 09:00h assessoria com Bruna (federação) online.
- Montagem de Caderno de Ponto Prefeitura mês 02, a pedido da Diretora.
- Montagem de planilha lista estudantes pedagógico a pedido da Diretora, nome, responsável, endereço e telefone.
- V Encontro Mineiro de Conselheiros de Educação 2022: dias 3 e 4 de fevereiro. Transmissão pela TVTCE no YouTube.
- Fevereiro iniciei na sala do pedagógico como apoio.

### **Março**

- 14/03 Comecei trabalhar meio período.
- 01/03 a 10/03 criação apresentação para encontro de assessoria Bruna.
- 11/03 envio da apresentação para Bruna.
- 21 e 22/03 VIII Encontro do Monitoramento da implantação da Educação ao Longo da vida
- 28/03 Reunião CME das 18:00h as 20:00h

### **Abril**

- 03/04 Envio da apresentação para Bruna – federação das Apaes.

- 05/04 IX Encontro do Monitoramento da implantação da Educação ao Longo da vida a partir das 13:00h, realizei a apresentação que havia preparado.
- 18/04 IX Encontro do Monitoramento da implantação da Educação ao Longo da vida a partir das 13:00h.
- 19/04 IX Encontro do Monitoramento da implantação da Educação ao Longo da vida a partir das 13:00h.
- 25/04 Reunião CME 17h as 18:30.
- 28/04 a 03/05 Preenchimento formulário enviado pela Federação para apresentação.
- Ajuda no recorte de EVA para montagem enfeite festa junina.
- Reunião com a mãe de Jose Leandro, Dona Ana Maria, para colocarmos ele em uma quadra de futebol na sociedade.
- Ida à quadra Arena, para conversar com treinador da quadra onde Jose Leandro foi matriculado.
- Ligação para Nilva, sogra de Kerolayne, para combinar horário e dia da semana, para levar Kerolayne no curso de manicure.

#### **Maio**

- 09/05 X Encontro do Monitoramento da implantação da Educação ao Longo da vida a partir das 13:00h, apresentei o formulário que havia preenchido.
- 23/05 Reunião CME 17h as 18:30.

#### **Agosto**

- 10/08 envio do formulário dos Educandos ativos, preenchido para a Federação.
- Ida à academia com o estudante Antônio Carlos para realização de matrícula e pagamento, para iniciar musculação.
- 23/08 Palestra online com a Psicanalista Dra. Erika Parlato Oliveira das 10:30 as 12:30.

#### **Setembro**

- 08/09 Encontro de monitoramento ELV online das 09h às 12h.
- 29/08 Reunião CME 17h as 18:30.
- 30/09 finalização curso manicure da estudante kerolayne.
- 26/09 Reunião CME 17h as 18:30.
- Realização entrevistas com todos os estudantes.
- Realização da escala de avaliação de autodeterminação com todos os estudantes.
- Caminhadas e dança na quadra Baru de Pádua com os estudantes Marcelo Henrique e Antônio Carlos.
- Pirografei porta-chaves.

## **Outubro**

- Criação dos portfólios de todos os estudantes
- 06/10 passeio no Pintado D'ouro com os estudantes.
- 17/10 preenchimento e envio do questionário de avaliação dos estudantes, para a federação.
- Criação do portfólio de todos os estudantes.

## **Novembro**

- 09/11 ajuda no café colonial.
- 10/11 participação na Flipassos
- 11/11 assessoramento online com Bruna Morato online as 09h.
- Caminhadas e dança na quadra Baru de Pádua com os estudantes Marcelo Henrique e Antônio Carlos
- Entrevista com os pais dos estudantes.
- Criação do plano de apoio para a vida dos estudantes após a ELV.
- Envio dos Portifólios para Bruna Morato- federação.
- Encerramento e entrega certificados dos estudantes ELV.

## **ESTIMULAÇÃO PRECOCE**

**Pedagogas:** Cristina Coelho Sifolelle  
Adriana Carvalho Mattar

### **Introdução**

As atividades propostas e realizadas durante o ano letivo de 2022, são respaldadas nas competências do Setor Estimulação Precoces que estão centradas no objetivo geral e específico das etapas do desenvolvimento Neuropsicomotor.

### **Objetivos Gerais**

- Ações voltadas para estimulação infantil de crianças entre 0 e 3 anos e 11 meses de idade. Constitui-se em um conjunto organizado de estímulos e treinamentos adequados, oferecidos a crianças com idade entre 0 e 3 anos e 11 meses de idade, já diagnosticados com algum tipo de déficit e àquelas de alto risco para ocorrência de deficiência.
- Os atendimentos foram realizados de forma individual, uma vez por semana, com duração de 30 minutos. A orientação sistemática à família foi a parte integrante desta abordagem que possibilitou que a mesma dê continuidade em casa ao tratamento e ainda receba apoio necessário em suas dificuldades

práticas e de relacionamento com o filho. Fazemos a estimulação sensória motora a qual é a chave do sucesso da criança nesta etapa tão significativa, onde ela deverá receber estímulos em todas as áreas para conseguir um desenvolvimento global.

- As atividades do setor são diversificadas para cada criança, observando idade cronológica e patologia.
- Os responsáveis pelo setor têm participado de orientações específicas a este público, também através de tele atendimento e vídeos explicativos às famílias.

**Público Alvo:** Crianças de 0 a 03 anos e 11 meses regularmente cadastrados, onde a maioria dos assistidos apresentam Síndrome de Down, Paralisia Cerebral, Atraso no Desenvolvimento Neuropsicomotor e outras Síndromes e também crianças com auto risco (neonatos de risco).

### Período de Realização

Janeiro à Dezembro de 2022.

### Quantitativo de Atividades Realizadas em 2022

Atividades realizadas em 2022 - Psicólogos														
Procedimento	Funcionários	JAN	FEV	MAR	ABR	MAI	JUN	JUL	AGO	SET	OUT	NOV	DEZ	TOTAL
Reunião Geral	Adriana	0	0	0	1	0	0	0	0	0	0			1
	Cristina	0	0	0	1	0	0	0	0	0	0			1
Atendimento Individual														
	Cristina	27	46	54	59	71	77	62	92	70	76			634
	Adriana	0	18	47	54	62	39	39	56	70	73			458
Cursos	Adriana	0	0	0	1	0	0	0	0	0	1			1
	Cristina	0	0	0	1	0	0	0	0	0	0			0

Estudo de Caso	Adriana	0	0	0	1	0	0	0	0	1	0			1
	Cristina	0	0	0	1	0	1	0	0	0	0			1
Orientação a pais/responsáveis	Adriana	0	0	0	1	0	0	0	0	0	0			1
	Cristina	0	0	0	1	0	0	0	0	0	0			1
Relatórios de usuários	Adriana	0	0	0	1	0	0	0	0	0	0			1
	Cristina	0	0	0	1	0	0	0	0	0	0			1
Reunião Clínica	Adriana	0	1	3	3	3	1	1	2	0	2			16
	Cristina	0	1	3	3	3	1	1	2	0	2			16

## Participação Extracurriculares

### Cristina Coelho Sifollele

- Pós Graduação em Educação Infantil, Alfabetização e letramento (360 horas)
- Pós Graduação em Gestão Escolar (administração, supervisão e orientação e inspeção) (720 horas)
- Cursando – Introdução a Análise de Comportamento Aplicada para o TEA

### Adriana Carvalho Mattar

- Introdução à Análise do Comportamento Aplicada (ABA) para o Transtorno do Espectro do Autismo (TEA) – Cursando

## EDUCAÇÃO FÍSICA

Professor: Roosevelt José de Almeida Júnior

### Introdução

As atividades propostas e realizadas durante o ano letivo de 2022, são respaldadas nas competências do Setor de Educação Física, no objetivo geral e específico das etapas do desenvolvimento neuropsicomotor.

### **Objetivo Geral**

A Educação Física e o esporte na Instituição visam desenvolver competências cognitiva, cultural e social suficientes para garantir uma vida de qualidade às pessoas com deficiência como para quaisquer outras pessoas. É uma Promoção de melhorias do esporte aos nossos alunos com deficiência intelectual e múltipla, como agente de desenvolvimento, atuando como ferramenta no processo de educação, favorecendo a construção de conhecimentos pessoais e sociais que promovam a formação educacional e cívica, além da saúde física e mental, tornando-se aos nossos alunos como um elemento de inserção social.

### **Objetivos Específicos**

- possibilitar ao educando a busca do conhecimento cultural e tomada de consciência do próprio corpo.
- promover através das atividades recreativas o desenvolvimento físico, emocional, mental e social do aluno.
- criar o hábito de práticas recreativas para o aproveitamento das horas de lazer.
- desenvolver as qualidades físicas: força, resistência, equilíbrio, agilidade e ritmo respeitando os limites de cada um.

## IV SAÚDE

### Introdução

A APAE de Passos é conveniada com o SUS, em média complexidade. **CNES nº 2765039**. Tendo como médico responsável pelo serviço que é feito o Dr. Carlo Pimenta Esper – CRM: MG-13.735.

A partir de março de 2014 entrou em vigor através do Extrato do Termo de Contrato nº 0107/2014, que entre si celebram o EMG/SES/SUS – MG/FES e a APAE de Passos, CNPJ nº 17.921.537/0001-97. Assinam pela Secretaria de Estado de Saúde/SUS-MG/FES. Sr. Alexandre Silveira de Oliveira, pela APAE de Passos, Sr. Maurício Lemos Calixto, seu responsável técnico Sr. Carlo Pimenta Esper e pela Secretaria Municipal de Saúde de Passos, Sr. Gilberto Lopes Caçado.

### Objeto

Execução dos Serviços Especializados de Reabilitação em Deficiência Intelectual (SERDI) da Rede de Cuidado à Pessoa com Deficiência do SUS/MG e a adesão ao Programa de Intervenção Precoce Avançado (PIPA).

### Objetivos Específicos

- Orientação aos pais / responsáveis
- Orientação a Profissionais
- Reunião Geral
- Reunião Setor
- Reunião Clínica
- Reunião Institucional
- Reunião Coordenações
- Reunião Coordenações e Presidente
- Estudos de Caso
- Visita Domiciliar
- Encaminhamento para rede
- Palestras
- Cursos
- Declaração de Usuários
- Horários de Usuários
- Solicitação de Avaliação

- Entrevistas de contrato
- Solicitação de Relatórios

## Equipe de Profissionais

Nome	CNS	CBO	SUS	Vinculação	Tipo	Subtipo	Portari a 134	CHS Outro	CHS Amb.	CHS Hosp.	CHS Total
ADRIANA SILVA CALIXTO	2,0432E+14	223605 - FISIOTERAPEUTA GERAL	SIM	VINCULO EMPREGATICIO	CELETISTA	NAO SE APLICA		0	40	0	40
ANA GABRIELA DO PRADO CARVALHO	7,0181E+14	251510 - PSICOLOGO CLINICO	SIM	VINCULO EMPREGATICIO	CELETISTA	NAO SE APLICA		0	20	0	20
ANA LUCIA MAGALHAES SILVEIRA	9,8002E+14	251605 - ASSISTENTE SOCIAL	SIM	VINCULO EMPREGATICIO	CELETISTA	NAO SE APLICA		0	30	0	30
ANA PAULA FREIRE BUENO	9,8002E+14	251510 - PSICOLOGO CLINICO	SIM	VINCULO EMPREGATICIO	CELETISTA	NAO SE APLICA		0	36	0	36
ARLINDO GOMES RIBEIRO	1,8087E+14	225133 - MEDICO PSQUIATRA	SIM	INFORMAL	CONTRATADO VERBALMENTE	NAO SE APLICA		0	4	0	4
CAROLINE OLIVEIRA SILOS	9,8002E+14	251510 - PSICOLOGO CLINICO	SIM	VINCULO EMPREGATICIO	CELETISTA	NAO SE APLICA		0	40	0	40
CLAUDIA SILVEIRA BERALDO	9,8002E+14	223810 - FONOAUDIOLOGO	SIM	VINCULO EMPREGATICIO	CELETISTA	NAO SE APLICA		0	40	0	40
CRISTINA COELHO SIFOELLE	7,052E+14	239415 - PEDAGOGO	SIM	VINCULO EMPREGATICIO	CELETISTA	NAO SE APLICA		0	20	0	20
EMILENE RODRIGUES BARBOSA	2,0431E+14	223905 - TERAPEUTA OCUPACIONAL	SIM	VINCULO EMPREGATICIO	CELETISTA	NAO SE APLICA		0	20	0	20
ERIKA MARIA BONFIM	7,035E+14	239415 - PEDAGOGO	SIM	VINCULO EMPREGATICIO	CELETISTA	NAO SE APLICA		0	40	0	40
FLAVIA DE ANDRADE LEMOS	9,8002E+14	223905 - TERAPEUTA OCUPACIONAL	SIM	VINCULO EMPREGATICIO	CELETISTA	NAO SE APLICA		0	20	0	20
FREDERICO EUSTAQUIO MANUEL	7,08E+14	251510 - PSICOLOGO CLINICO	SIM	VINCULO EMPREGATICIO	CELETISTA	NAO SE APLICA		0	20	0	20
HELEN MARIA DA SILVEIRA MORAES	9,8002E+14	223710 - NUTRICIONISTA	SIM	VINCULO EMPREGATICIO	CELETISTA	NAO SE APLICA		0	20	0	20
HELENA MARIA QUERINO SILVEIRA	9,8002E+14	239415 - PEDAGOGO	SIM	VINCULO EMPREGATICIO	CELETISTA	NAO SE APLICA		0	20	0	20
JHENNIFER GABAO MARTINHO	7,034E+14	223810 - FONOAUDIOLOGO	SIM	VINCULO EMPREGATICIO	CELETISTA	NAO SE APLICA		0	20	0	20
JOSE ARMANDO MAIA RIGHETTO	2,0432E+14	225165 - MEDICO GASTROENTEROLOGISTA	SIM	INFORMAL	CONTRATADO VERBALMENTE	NAO SE APLICA		0	5	0	5
JOSE ROBERTO DE MELO OLIVEIRA	2,0432E+14	223605 - FISIOTERAPEUTA GERAL	SIM	VINCULO EMPREGATICIO	CELETISTA	NAO SE APLICA		0	20	0	20
JULIANO PIOTTO CORREA	9,8002E+14	225275 - MEDICO OTORRINOLARINGOLOGIST	SIM	INFORMAL	CONTRATADO VERBALMENTE	NAO SE APLICA		0	5	0	5

KARINA OLIVEIRA SANCHES LEMOS	7,0581E+14	251545 - NEUROPSICOLOGO	SIM	VINCULO EMPREGATICIO	CELETISTA	NAO SE APLICA		0	20	0	20
KARINA SILVA COSTA SANTOS	7,047E+14	411010 - ASSISTENTE ADMINISTRATIVO	NÃO	VINCULO EMPREGATICIO	CELETISTA	NAO SE APLICA		40	0	0	40
LILIANE CARDOSO DO FIGUEIREDO	9,8002E+14	239415 - PEDAGOGO	SIM	VINCULO EMPREGATICIO	CELETISTA	NAO SE APLICA		0	20	0	20
LUIZ HENRIQUE DELFRARO	2,0432E+14	225265 - MEDICO OFTALMOLOGISTA	SIM	INFORMAL	CONTRATADO VERBALMENTE	NAO SE APLICA		0	5	0	5
MARCELO LEMOS GOMES	2,0432E+14	225124 - MEDICO PEDIATRA	SIM	INFORMAL	CONTRATADO VERBALMENTE	NAO SE APLICA		0	4	0	4
MARCIA VASCONCELOS MARQUETO SILVEIRA	7,043E+14	239415 - PEDAGOGO	SIM	VINCULO EMPREGATICIO	CELETISTA	NAO SE APLICA		0	20	0	20
MARIA DE FATIMA RODRIGUES SARNO	7,006E+14	239415 - PEDAGOGO	SIM	VINCULO EMPREGATICIO	CELETISTA	NAO SE APLICA		0	20	0	20
MARIA IZILDINHA DE CARVALHO MAIA	9,8002E+14	239415 - PEDAGOGO	SIM	VINCULO EMPREGATICIO	CELETISTA	NAO SE APLICA		0	40	0	40
MARISA CRISTINA REIS	9,8002E+14	223605 - FISIOTERAPEUTA GERAL	SIM	VINCULO EMPREGATICIO	CELETISTA	NAO SE APLICA		0	40	0	40
MILENA DA SILVA SOUSA CERQUEIRA	7,08E+14	223905 - TERAPEUTA OCUPACIONAL	SIM	VINCULO EMPREGATICIO	CELETISTA	NAO SE APLICA		0	20	0	20
NICOLLE BELINI SOARES PIMENTA	7,0451E+14	251605 - ASSISTENTE SOCIAL	SIM	VINCULO EMPREGATICIO	CELETISTA	NAO SE APLICA		0	20	0	20
NIVIA MARIA CUNHA	2,0432E+14	223810 - FONOAUDIOLOGO	SIM	VINCULO EMPREGATICIO	CELETISTA	NAO SE APLICA		0	20	0	20
PAULA TOLEDO BORGES	7,065E+14	223810 - FONOAUDIOLOGO	SIM	VINCULO EMPREGATICIO	CELETISTA	NAO SE APLICA		0	20	0	20
RICARDO RIBEIRO DO VALLE FILHO	2,0432E+14	225270 - MEDICO ORTOPEDISTA E	SIM	INFORMAL	CONTRATADO VERBALMENTE	NAO SE APLICA		0	5	0	5
ROBERTO GRINTACI VASCONCELLOS	2,0432E+14	225112 - MEDICO NEUROLOGISTA	SIM	INFORMAL	CONTRATADO VERBALMENTE	NAO SE APLICA		0	5	0	5
ROOSEVELT JOSE DE ALMEIDA JUNIOR	7,0001E+14	2241E1 - PROFISSIONAL DE EDUCACAO FISICA NA	SIM	VINCULO EMPREGATICIO	CELETISTA	NAO SE APLICA		0	20	0	20
RUBENS LANG KLAUSSNER	2,0104E+14	223605 - FISIOTERAPEUTA GERAL	SIM	VINCULO EMPREGATICIO	CELETISTA	NAO SE APLICA		0	20	0	20
SIMONI VALIM	9,8002E+14	223288 - CIRURGIAO DENTISTA ODONTOLOGIA	SIM	VINCULO EMPREGATICIO	CELETISTA	NAO SE APLICA		0	20	0	20
SUDERLI NICOLAU DE BARROS MAIA	7,066E+14	142105 - GERENTE ADMINISTRATIVO	NÃO	INFORMAL	VOLUNTARIADO	NAO SE APLICA		10	0	0	10
VERA LUCIA DOS SANTOS	9,8002E+14	223905 - TERAPEUTA OCUPACIONAL	SIM	VINCULO EMPREGATICIO	CELETISTA	NAO SE APLICA		0	20	0	20
VIVALDO SOARES NETO	2,0432E+14	225112 - MEDICO NEUROLOGISTA	SIM	INFORMAL	CONTRATADO VERBALMENTE	NAO SE APLICA		0	5	0	5

WILSIANE MARIA CALIXTO ROSSI	9,8002E+ 14	223505 - ENFERMEIRO	SIM	VINCULO EMPREGATICI O	CELETISTA	NAO SE APLICA		0	40	0	40
---------------------------------	----------------	------------------------	-----	-----------------------------	-----------	------------------	--	---	----	---	----

## COORDENAÇÃO – SERDI

### Introdução

As atividades propostas e realizadas durante o ano letivo de 2022, são respaldadas nas competências da Coordenação de coordenar, assessorar, os setores que fazem parte do SERDI na APAE de Passos/MG.

### Objetivo Geral

Coordenar, assessorar, os setores de Enfermagem, Equoterapia, Estimulação Precoce, Fisioterapia, Fonoaudiologia, Nutrição, Odontologia, Psicologia e Terapia Ocupacional, no que diz respeito à integridade dos profissionais da equipe SERDI, aspectos éticos e legais da profissão, e orientar os familiares e/ou responsáveis pelos usuários da Instituição.

### Objetivos Específicos

- Orientação aos pais / responsáveis
- Orientação a Profissionais
- Reunião Geral
- Reunião Setor
- Reunião Clínica
- Reunião Institucional
- Reunião Comissão
- Reunião Diretora / Presidente
- Advertência
- Estudos de Caso
- Visita Domiciliar
- Tele atendimento / Orientação Familiar
- Tele atendimento / Orientação a instituições
- Encaminhamento para rede
- Palestras
- Cursos
- Trabalho Voluntário

- Declaração de Usuários
- Horários de Usuários
- Encaminhamento para Equipe de Avaliação
- Entrevistas profissionais novos
- Solicitação de Relatórios

## **PÚBLICO ALVO**

Usuários cadastrados nos Serviços Especializados de Reabilitação em Deficiência Intelectual – SERDI e seus familiares; Equipe que compõe o SERDI da APAE de Passos/MG

## **PERÍODO DE REALIZAÇÃO**

Início: Janeiro a Outubro de 2022.

Carga Horária do profissional: 20hs

## **Atividades Gerais em 2022**

### **Janeiro**

- 05/01/2022 - Tele atendimento / Orientação a instituições (Kauã Beltrame – Ex professora Kátia)
- 06/01/2022 - Orientação aos pais / responsáveis (Bárbara Anthonela Pires Pedro)
- 06/01/2022 - Declaração de Usuários (João Inácio Cortegibe)
- 07/01/2022 - Orientação aos pais / responsáveis (Luiz Carlos Pereira Araújo Silva)
- 07/01/2022 - Orientação aos pais / responsáveis (Carlos Raphael Canin)
- 01/22 – Horário de atendimento (Helen da Silva)
- 01/22 – Horário de atendimento (Juliana Batista)
- 01/22 – Horário de atendimento (Marcos Vinícius Borges)
- 01/22 – Horário de atendimento (Sanderley Ricardo)
- 01/22 – Horário de atendimento (Walace Matheus)
- 01/22 – Horário de atendimento (Enzo Gabriel)
- 01/22 – Horário de atendimento (Izabela Santana Borges) 01/22 – Horário de atendimento (Marcela Silva Fernandes)
- 01/22 – Horário de atendimento (Maria Anthonela Paiva)
- 01/22 – Horário de atendimento (Ariel Santos)
- 01/22 – Horário de atendimento (Maria Tereza Faleiros)

### **Fevereiro**

- 09/02/2022 – Reunião Coordenações e Presidente – Uso do termômetro no ônibus da APAE / Saída da profissional Adriana Centro Dia / Plano de ação para Claudia Arouca / Usuário Renan trabalho na APAE / outros.
- 14/02/2022 – Reunião Clínica matutino
- 14/02/2022 – Horário usuários (Enzo Gabriel) – Eduardo
- 14/02/2022 – Horário usuários (Mariana Dias Roque) – Eduardo
- 14/02/2022 - Horário usuários (Luiz Gustavo Fernandes) – Eduardo
- 14/02/2022 - Horário usuários (Ana Clara Souza) – Eduardo
- 14/02/2022 - Horário usuários (Uriel Oscar) – Eduardo
- 14/02/2022 - Horário usuários (Maria Vitória da Mata) – Eduardo
- 14/02/2022 - Horário usuários (Ana Heloisa Teixeira) – Eduardo
- 14/02/2022 - Horário usuários (Pedro Cornélio) – Eduardo
- 14/02/2022 - Horário usuários (Luana Marques Dias) – Eduardo
- 14/02/2022 - Horário usuários (Moises Escobar) – Eduardo
- 15/02/2022 – Reunião Clínica vespertino
- 15/02/2022 - Horário usuários (Miguel José) - Eduardo
- 15/02/2022 - Horário usuários (Amos Michael) - Eduardo
- 15/02/2022 - Horário usuários (Helen da Silva Costa) - Eduardo
- 15/02/2022 - Horário usuários (Juliana Batista) - Eduardo
- 15/02/2022 - Horário usuários (Ludmila Honório) - Eduardo
- 15/02/2022 - Horário usuários (Marcos Vinícius Borges) - Eduardo
- 15/02/2022 - Horário usuários (Kyara Júlia) - Eduardo
- 15/02/2022 - Horário usuários (Heitor Soares de Paula) - Eduardo
- 15/02/2022 - Horário usuários (Mariana Roque) - Eduardo
- 15/02/2022 - Horário usuários (Luís Gustavo Torres Dias) - Eduardo
- 17/02/2022 – Reunião Coordenações com Presidente e CREAS – Voluntários com usuários medida socioeducativas.
- 18/02/2022 – Reunião coordenações e Enfermagem – Palestra Enza – Projeto para curso de primeiros socorros para os profissionais (Atenas)
- 21/22/2022 - Horário usuários (Heloísa Vitória de Paula Melo) – Transporte com Serviço Social
- 21/02/22 - Horário usuários (Maria Anthonela Paiva) – Eduardo
- 21/02/22 - Horário usuários (Davi Nunes) – Transporte com Serviço Social
- 21/02/22 - Horário usuários (Samuel Nunes) – Transporte com Serviço Social

- 21/02/22 - Horário usuários (Israel Ebenezer) – Transporte com Serviço Social
- 21/02/22 -/ Horário usuários (Ana Clara Eleotério) – Eduardo
- 21/02/22 - Horário usuários (Sanderlei Ricardo) – Eduardo
- 22/02/22 - Horário usuários (Maria Fernanda Galvão) – Eduardo
- 22/02/22 - Horário usuários (Francisco Coelho) – Eduardo
- 22/02/22 - Horário usuários (Maria Luíza Monteiro) – Eduardo
- 22/02/22 - Horário usuários (Marcos Vinícius Borges) – Eduardo
- 22/02/22 - Horário usuários (Thayná Danielle) – Eduardo
- 22/02/22 - Horário usuários (Tainá Gomes) – Eduardo
- 22/02/22 - Horário usuários (Ana Clara) – Eduardo
- 22/02/22 – Visita com Serviço Social (Lorena Pacheco)
- 22/02/22 - Horário usuários (Wallace Matheus) Eduardo
- 22/02/22 - Horário usuários (Maria Anthonela Paiva) – Eduardo
- 23/02/22 - Horário usuários (Heloisa Vitória Paula Melo) – Eduardo
- 23/02/22 – Visita com Serviço Social (João Gabriel da Silva)
- 23/02/22 - Horário usuários (Marcela Silva Fernandes) – Eduardo
- 23/02/22 - Orientação aos pais / responsáveis (Isabela Santana Borges)
- 23/02/22 - Horário usuários (Hugo Valadão Calixto) – Eduardo
- 23/02/22 - Horário usuários (Enzo Gabriel) – Eduardo
- 25/02/22 - Horário usuários (Denner Henrique S. Amaral) – Eduardo

### **Março**

- 02/03/22 - Horário usuários (Ariel Santos Costa) – Eduardo
- 02/03/22 - Horário usuários (Maria Tereza Faleiros) – Eduardo
- 02/03/22 - Horário usuários (João Guilherme Amaral) – Eduardo
- 02/03/22 - Horário usuários (Carlos Daniel Vilaça) – Eduardo
- 02/03/22 – Orientação aos pais / responsáveis (João Inácio Cortegibe)
- 02/03/22 – Solicitação avaliação (João Inácio Cortegibe)
- 02/03/22 - Horário usuários (Queren Hapuque) – Eduardo
- 02/03/22 - Horário usuários (Enrico Costa) – Eduardo
- 03/03/22 - Horário usuários (Davi Lucas dos Santos) – Eduardo
- 03/03/22 - Horário usuários (Arthur Pereira Silva) – Eduardo
- 03/03/22 - Horário usuários (Maria Eduarda F. Pinto) – Eduardo
- 03/03/22 - Horário usuários (Thiago Batista) – Eduardo

- 03/03/22 - Horário usuários (Natan Colho Teodozio) – Eduardo
- 03/03/22 – Orientação pais / responsáveis – Vitor Lara
- 03/03/22 - Horário usuários (Vitor Lara) – Eduardo
- 08/03/22 - Horário usuários (Paulo Reis) – Eduardo
- 08/03/22 - Horário usuários (Severino) – Eduardo
- 08/03/22 - Horário usuários (Ana Clara Galdino) – Eduardo
- 08/03/22 - Horário usuários (Helena Denubila) – Eduardo
- 09/03/22 – Reunião Coordenações e Presidente – PROMAI
- 10/03/22 – Solicitação de avaliação (Maria Fernanda Galvão)
- 10/03/22 – Solicitação de avaliação (Maria Eduarda F. Pinto)
- 10/03/22 – Solicitação de avaliação (Davi Martins)
- 10/03/22 – Solicitação de avaliação (Nicolas Fagundes)
- 10/03/22 – Solicitação de avaliação (Sophia Claudiano)
- 10/03/22 – Solicitação de avaliação (Luana Ap<sup>a</sup> Marques Dias)
- 11/03/22 – Reunião Institucional – (telefone) Secretaria Educação São José da Barra (Matheus Henrique Soares – Hugo Gabriel Fonseca – Ariel Santos da Costa – Sophia Claudiano)
- 11/03/22 – Estudo de caso (Usuário Saniel Lourenço Abreu) (Flávia, Cristina, Paula) com participação
- 14/03/22 – Reunião Clínica
- 15/03/22 – Reunião Clínica
- 15/03/22 - Horário usuários (Davi Martins) – Eduardo
- 15/03/22 – Reunião coordenações – Terezinha (Rose Libras – atendimento voluntário)
- 15/03/22 - Horário usuários (Wanderson Jonathas - Gloria) – Eduardo
- 15/03/22 – Solicitação de avaliação ao CAPS II (Ana Clara Galdino)
- 16/03/22 - Horário usuários (Nauã Campos) – Eduardo
- 16/03/22 - Horário usuários (Valentina Ap<sup>a</sup> de Oliveira) – Eduardo
- 16/03/22 – Orientação pais / responsáveis (Heloisa Teixeira)
- 17/03/22 – Reunião estagiarias psicologia – Qualidade de Vida – Claudia Arouca
- 17/03/22 – Reunião coordenações
- 17/03/22 - Entrevistas de contrato (Ana Gabriela Psico)
- 17/03/22 – Reunião Clínica (Nutrição)
- 22/03/22 - Horário usuários (Victor Damas) – Eduardo
- 22/03/22 – Horário usuários (Eduardo Abreu) – Eduardo
- 22/03/22 - Horário usuários (Rafael Azevedo) – Eduardo

- 23/03/22 – Reunião clínica (Enfermagem)
- 23/03/22 – Reunião coordenações (Roda de conversa para 02/04)
- 23/03/22 - Horário usuários (Bárbara Anthonella Pires) – Eduardo
- 23/03/22 - Horário usuários (Nauã Campos) – Eduardo
- 23/03/22 - Horário usuários (Eliane Bonfim) – Eduardo
- 23/03/22 - Horário usuários (Tales Lopes) – Eduardo
- 24/03/22 - Horário usuários (Maria Luiza Monteiro) – Eduardo
- 24/03/22 - Horário usuários (Amós Michael) – Eduardo
- 24/03/22 - Horário usuários (Davi Lucca Reis Inácio) – Eduardo
- 25/03/22 – Entrevista do contrato (Elisa Psico)
- 25/03/22 - Reunião Presidente (Telefone)
- 25/03/22 - Horário usuários (Maria Clara dos Reis) – Eduardo
- 25/03/22 - Horário usuários (Luiz Gustavo do Nascimento) – Eduardo
- 25/03/22 – Reunião coordenações (Mudança data Roda de Conversa – 29/03)
- 25/03/22 - Horário usuários (Israel Ebenezer) – Eduardo
- 28/03/22 – Reunião Clínica
- 28/03/22 - Horário usuários (Matheus Serafim) – Eduardo
- 28/03/22 – Reunião Clínica (Enfermagem) (Júlio Cesar)
- 28/03/22 - Horário usuários (Vitor Alexandre Reis) – Eduardo
- 28/03/22 - Horário usuários (Laura Nascimento Silva) – Eduardo
- 29/03/22 – Reunião coordenações e presidente (APAP – Sábado na Praça)
- 29/03/22 – Reunião coordenações e presidente (Equipe avaliação e Junta reguladora)

## **Abril**

- 01/04/22 – Reunião Setor (Enfermagem) Cacilda – mãe Sandra Aparecida da Silva
- 01/04/22 – Horário de atendimento (Vitória Emanuele)
- 04/04/22 – Reunião Clínica matutino
- 04/04/22 – Horário de atendimento (Nauã Campos)
- 05/04/22 – Reunião Clínica vespertino
- 05/04/22 - Horário de atendimento (mãe Maria Helena Matos)
- 05/04/22 - Horário de atendimento (Pietro Emanuel)
- 08/04/22 – Orientação pais / responsável (Heloisa Teixeira)
- 11/04/22 – Reunião Clínica matutino
- 11/04/22 – Horário de atendimento (Sophia Claudiano)

- 13/04/22 - Reunião Coordenações e Presidente
- 18/04/22 – Reunião Clínica matutino
- 18/04/22 – Horário de atendimento (Davi Martins)
- 18/04/22 – Reunião Setor equoterapia (José Roberto funcionamento do setor)
- 19/04/22 - Reunião Clínica vespertino
- 20/04/22 – Reunião de setor fisioterapia (Usuário Marcos Paulo Araújo – Marisa)
- 25/04/22 - Reunião Clínica matutino
- 26/04/22 - Reunião Clínica vespertino
- 26/04/22 – Reunião de Setor (Enfermagem) – Serviços Gerais
- 26/04/22 – Reunião Coordenações (Horário Cadeirantes)
- 27/04/22 – Reunião Coordenações (Horário funcionário Flavio Cardoso)
- 04/22 – Horário de atendimento (Heitor Soares Paula)
- 04/22 – Horário de atendimento (Maria Luiza Monteiro)
- 04/22 – Horário de atendimento (Hugo Valadão Calixto)
- 04/22 – Horário de atendimento (Denner Henrique Amaral)
- 04/22 – Horário de atendimento (Enrico Costa)
- 04/22 – Horário de atendimento (Davi Lucas dos Santos)
- 04/22 – Horário de atendimento (Thiago Batista Silva)

## **Mai**

- 02/05/22 – Estudo de Caso (Miguel Oliveira Santos) (Emilene, Frederico e Nívia)
- 02/05/22 – Reunião Coordenações (Usuário Edmar Gonçalves) (Aline Silva, Aline Campos e Nicolle)
- 02/05/22 – Horário de atendimento (Brayn Xavier)
- 03/05/22 – Reunião Clínica vespertino
- 09/05/22 – Estudo de Caso (Usuário Christian Cardoso) (Nívia, Vara e Ana Paula)
- 09/05/22 – Reunião de Setor (Usuário Nicolas Olegário) (Ana Paula, Psicologia)
- 09/05/22 – Reunião de Setor (Usuários Vitor Lara, Vitor Damas, Pietro Emanuel e João Guilherme) (Vera, Terapia Ocupacional)
- 18/05/22 – Reunião de Coordenações
- 23/05/22 – Reunião Clínica Matutino
- 24/05/22 – Reunião Clínica vespertino
- 24/05/22 - Reunião de Setor (Usuários Theo Barbosa e Augusto Antônio) (Karina Diniz Fonoaudiologia)
- 30/05/22 – Estudo de Caso (Nicolas Olegário) (Frederico e Vera)
- 05/22 – Horário de atendimento (Ana Clara Galdino)

- 05/22 – Horário de atendimento (Vitor Alexandre)
- 05/22 – Horário de atendimento (Vitória Monteiro)
- 05/22 – Horário de atendimento (Khristofher)
- 05/22 – Horário de atendimento (Emanoel Coelho Teodózio)
- 05/22 – Horário de atendimento (Matheus Vinícius)
- 05/22 – Horário de atendimento (Davi Raphael Silva)
- 05/22 – Horário de atendimento (Caleb Miguel)
- 05/22 – Horário de atendimento (Cauã Henrique)
- 05/22 – Horário de atendimento (Jesiel Augusto)
- 05/22 – Horário de atendimento (Gabriel Souza Marques)
- 05/22 – Horário de atendimento (Israel Ebenezer)
- 05/22 – Horário de atendimento (Augusto Antônio)
- 05/22 – Horário de atendimento (Maria Vitória da Mata)
- 05/22 – Horário de atendimento (Lucas Gabriel)
- 05/22 – Horário de atendimento (Miguel Gervásio)
- 05/22 – Horário de atendimento (Vitor Miguel Damas)
- 05/22 – Horário de atendimento (Rafhael Azevedo)
- 05/22 – Horário de atendimento (Mateus Serafin)

## **Junho**

- 02/06/22 – Reunião Clínica matutino
- 03/06/22 – Reunião Clínica matutino
- 13/02/22 – Estudo de caso (Usuário Khristhofer) (Sissi, Ana Paula, Vera e Marisa) com participação do CEMEI(São Francisco)
- 14/06/22 – Reunião Clínica vespertino
- 14/06/22 - Horário de atendimento (Miguel Messias) Eduardo
- 14/06/22 – Reunião de Setor (Usuário Davi Nunes) (Nicolle – Serviço Social)
- 14/06/22 – Horário de atendimento (Davi Martins)
- 14/06/22 - Horário de atendimento (Valentina Aparecida)
- 14/06/22 - Horário de atendimento (Lorena Vitória)
- 14/06/22 – Estudo de Caso (Usuária Ana Clara Galdino) (Andressa e Frederico)
- 16/06/22 – Entrevista de contrato (Ana Beatriz)
- 20/06/22 – Reunião Clínica vespertino
- 21/06/22 – Estudo de Caso (Usuário Breno Mariano) (Ana Beatriz, Marisa, Flavia e Karina Sanches)

- 23/06/22 – Reunião Institucional (Junta Reguladora)
- 28/06/22 – Horário de atendimento (Yuri Souza Alves)
- 30/06/22 – APAE Esclarece (Palestra)
- 06/22 – Horário de atendimento (Maria Helena Ávila)
- 06/22 – Horário de atendimento (Maria Anthonela Paiva)
- 06/22 – Horário de atendimento (Davi Nunes)
- 06/22 – Horário de atendimento (Matheus Henrique Soares)
- 06/22 – Horário de atendimento (Ana Paula Oliveira)
- 06/22 – Horário de atendimento (João Guilherme Mimar)
- 06/22 – Horário de atendimento (Beatriz Aparecida)
- 06/22 – Horário de atendimento (Isadora Freitas de Assis)
- 06/22 – Horário de atendimento (Henzan Gabriel)
- 06/22 – Horário de atendimento (Levi)
- 06/22 – Horário de atendimento (Mateus Pascoal)
- 06/22 – Horário de atendimento (Isabella Cristina)
- 06/22 – Horário de atendimento (Pablo Emanuel)
- 06/22 – Horário de atendimento (Victor Emanuel – Mãe)
- 06/22 – Horário de atendimento (Davi Messias)

## **Julho**

- 04/07/22 – Estudo de Caso (Usuária Naiara Matos) (Ana Lucia, Sissi e Andressa)
- 04/07/22 Horário de atendimento (João Guilherme Lima)
- 04/07/22 Horário de atendimento (Kamily Vitória)
- 04/07/22 Horário de atendimento (Luiz Augusto)
- 04/07/22 Horário de atendimento (Eduardo Felipe Dias)
- 06/07/22 – Reunião Coordenações (Semana da Pessoa com Deficiência)
- 07/07/22 – Reunião Institucional (UEMG – Larissa Cavalcante)
- 11/07/22 – Reunião Clínica matutino
- 12/07/22 – Reunião Clínica vespertino
- 14/07/22 – Orientação pais e responsáveis (Usuário Marcelo Seabra)
- 14/07/22 – Reunião Institucional na APAE (Usuária Naiara Matos) (Conselho Tutelar, CREAS, PSF)
- 07/22 – Horário de atendimento (Carlos Daniel Vilaça)
- 07/22 – Horário de atendimento (Vitor Lara)
- 07/22 – Horário de atendimento (Milena da Silva Costa)

- 07/22 – Horário de atendimento (Pedro Vinicius Martins)
- 07/22 – Horário de atendimento (Laura Nascimento)
- 07/22 – Horário de atendimento (Rodolfo Orland)

## **Agosto**

- 03/08/22 - Horário de atendimento (Maria Helena)
- 03/08/22 - Horário de atendimento (Mariana Roque)
- 03/08/22 - Horário de atendimento (Melina Ribeiro)
- 03/08/22 – Orientação de pais e responsável (Usuário Pedro Caetano)
- 03/08/22 - Entrevista de contrato (Fernanda, Fonoaudióloga)
- 04/08/22 – Reunião de Coordenação / Presidente
- 05/08/22 – Reunião de Setor (Usuários Flavio Cardoso, Breno Mariano, Suyane) (Ana Beatriz psicologia)
- 08/08/22 – Reunião Clínica matutino
- 08/08/22 – Reunião Coordenações (Doutor Júlio – Enfermagem)
- 09/08/22 – Reunião Clínica vespertino
- 09/08/22 – Reunião Setor (Usuários Rayne Pereira, Leonardo Castilho, Maria Rita, Isabella Damasceno, Hellen da Silva e Ryan Mimar) (Ana Flavia psicóloga)
- 09/08/22 - Reunião de Setor (Sala sensorial, celular e sala T.O -Maisa Administrativo)
- 15/08/22 - Reunião Clínica matutino
- 15/08/22 - Reunião de Setor (Doutor Júlio) (Sissi - Enfermagem, Ana Lucia – Serviço Social e Nicolle – Centro Dia)
- 16/08/22 - Reunião Clínica matutino
- 16/08/22 – Reunião de Setor (Usuários Ana Luiza Marques, Larissa Moreira, Rafael Henrique) (Marisa Fisioterapia)
- 17/08/22 – Orientação pais e responsável (Usuário Barbara Antonella Pires) com participação CEME São Francisco.
- 17/08/22 – Estudo de Caso (Usuário Benjamim Alves) (Flavia, Ana Paula e Andressa) com participação CEME São Francisco.
- 19/8/22-Estudo de Caso (Usuária Fernanda Cirpiano) (Andressa, Jhenifer e Fred) com participação CAE.
- 23/08/22 – Reunião Institucional (Usuário João Guilherme Mimar) (Flavia, Cristina, Ana Flavia e Núbia) com participação da creche (Dolores Queiroz)
- 23/08/22-Orientação pais / responsável (Ariel Santos da Costa)
- 23/08/22-Orientação pais / responsável (Matheus Henrique da Silva)

- 24/08/22 - Horário de atendimento (João Miguel Almeida da Silva)
- 24/08/22 – Solicitação de visita ao serviço social (Maria Fernanda Galvão) – Ana Lucia
- 25/08/22 Solicitação de reavaliação (Usuária Gleice Dias Mendes) (Rubens Fisioterapia)
- 29/08/22 - Horário de atendimento (Alexia Vitória)
- 29/08/22 - Reunião Coordenações (Usuário Edmar Gonçalves) com participação do psicólogo Frederico
- 29/08/22 – Estudo de caso (Usuário Marcello Seabra) (Claudia, Emilene e Ana Paula)
- 29/08/22 - Solicitação de reavaliação (Usuária Eloá Manuelle) (Paula, Rubens e Flavia)
- 30/08/22 - Estudo de Caso (Usuário João Guilherme Reis Mimar) (Flavia, Nubia e Cristina) com participação da creche (Dolores Queiroz)
- 30/08/22 – Reunião de Setores (Equipe de Avaliação: Karina Sanches, Ana Gabriela e Caroline Silos)
- 30/08/22 - Horário de atendimento (Vitória dos Reis Monteiro)
- 30/08/22 - Solicitação de reavaliação (Usuária Vitória dos Reis Monteiro) (Rubens Fisioterapia e Flavia Terapeuta Ocupacional)
- 31/08/22 - Horário de atendimento (Ana Luiza Marques)
- 31/08/22 - Horário de atendimento (Luiz Gustavo Miranda)
- 31/08/22 - Horário de atendimento (Arthur Gabriel Cunha)
- 31/08/22 – Solicitação de Relatório (Usuário Felipe Aprígio) (Marisa e Flavia)
- 08/22 – Horário de atendimento (Pedro Lucca Martins)
- 08/22 – Horário de atendimento (Ana Beatriz Siqueira)
- 08/22 – Horário de atendimento (Maria Heloisa Soares)
- 08/22 – Horário de atendimento (Davi Brasão Gonçalves)
- 08/22 – Horário de atendimento (Rhuan Pereira)
- 08/22 – Horário de atendimento (Maria Luiza Aparecida)
- 08/22 – Horário de atendimento (Mhegy Emanuely)
- 08/22 – Horário de atendimento (Maria Clara Barbosa Reis)
- 08/22 – Horário de atendimento (Rodrigo Gonçalves)
- 08/22 – Horário de atendimento (Yasmim Silveira)

## **Setembro**

- 02/09/22 – Reunião de Setores (Usuários Leonardo Castilho, Maria Rita Vasconcelos e Augusto Garcia) (AnaFlavia Psicologia)
- 02/09/22 - Horário de atendimento (Bianca Freire)
- 05/09/22 – Solicitação de Reavaliação (Usuária Clara de Simoni) (Multiprofissionais)

- 06/09/22 – Estudo de Caso (Usuário Arthur Gabriel Cunha) (Andressa, Paula, Enfermagem e Serviço Social –Nicolle)
- 06/09/22 - Orientação pais / responsável (Usuário Victor Emanuel)
- 06/09/22 - Orientação pais / responsável (Maria Antonella Silva Goulart)
- 12/09/22 – Capacitação Palestra fisioterapeuta (Enza Portomeo)
- 13/09/22 Orientação pais / responsável (Usuário Davi Martins)
- 13/09/22 – Estudo de Caso (Usuário Luiz Gustavo Torres Dias (Ana Flavia, Flavia, Paula e Ana Deusmira)
- 13/09/22 - Horário de atendimento (Aleia Vitória)
- 13/09/22 - Horário de atendimento (Maria Luiza Ap)
- 13/09/22 - Horário de atendimento (Gabriel Souza)
- 13/09/22 - Horário de atendimento (Henzan Gabriel)
- 13/09/22 - Horário de atendimento (Matheus Serafim)
- 13/09/22 – Capacitação Palestra fisioterapeuta (Enza Portomeo)
- 20/09/22 – Reunião Clínica vespertino
- 20/09/22 – Horário atendimento (Usuário Jeferson Mariano)
- 21/09/22 – Horário de atendimento (Antônio Carlos Martins)
- 21/09/22 – Horário de atendimento (Janaina)
- 25/09/22 – Estudo de Caso (Usuário Luana Silveira) (Elisa, Nicolle, Edisa e Alline – Centro Dia, Ana Lucia – Serviço Social
- 20/09/22 - Estudo de Caso (Usuário Ariel Costa) (Ana Beatriz, Milena e Nubia)
- 22/09/22 – Reunião de Setor com a APAE de São Sebastião do Paraíso (Karina Sanches Avaliação)
- 21/10/22 – Estudo de caso matutino (Usuário Henrico Vieira) (Adriana Matar, Juslene, Nívia, Vera Sissi Marisa) com participação do CEMEI Ivanize Prado
- 26/09/22 - Reunião coordenações
- 26/09/22 – Reunião Institucional (Franciele ATENAS) (Terezinha, Nicole, Maisa)
- 27/09/22 - Reunião de Setores (Thayna Danielly)
- 27/09/22 - Horário de atendimento (Raphael Souza)
- 28/09/22 – Orientação pais e responsável (Luiz Carlos Pereira)
- 09/22 – Horário de atendimento (Victor Damas)
- 09/22 – Horário de atendimento (Maria Rafaela Monteiro)
- 09/22 – Horário de atendimento (Maya Heloisa)
- 09/22 – Horário de atendimento (Luiz Gustavo Silva)
- 09/22 – Horário de atendimento (Pedro Custódio)

- 09/22 – Horário de atendimento (Evelyn Vitória)
- 09/22 – Horário de atendimento (Maria Eduarda Pinto)
- 09/22 – Horário de atendimento (Taylon Carvalho)
- 09/22 – Horário de atendimento (Matheus Machado)

## **Outubro**

- 03/10/22 - Reunião clínica matutino
- 04/10/22 – Reunião clínica vespertino
- 04/10/22 – Estudo de caso (Usuário Carlos Daniel Vilaça) (Ana Beatriz, Andressa, Sissi, Nicole)
- 09/10/22 – Estudo de caso (Usuário Arthur Gabriel Cunha) (Andressa)
- 10/10/22 – Estudo de caso (Usuária Maria Luiza Monteiro) (Claudia, Frederico)
- 13/10/22 – Orientação pais e responsável (Usuária Ellouise Laura)
- 11/10/22 – Reunião Clínica vespertino
- 17/10/22 – Estudo de caso (Usuário Israel Ebenezer) (Frederico, Vera, Ana Lúcia)
- 17/10/22 – Reunião Clínica matutino
- 20/10/22 – Orientação pais e responsável (Usuária Maria Moura)
- 21/10/22 – Solicitação de relatório (Usuária Gleidiane)
- 21/10/22 - Orientação pais e responsável (Henrico Vieira)
- 21/10/22 – Solicitação de reavaliação (Henrico Vieira)
- 24/10/22 – Solicitação de reavaliação (Clara de Simone)
- 24/10/22 – Orientação pais ou responsável (Clara de Simone)
- 24/10/22 – Reunião clinica matutino
- 25/10/22 – Reunião clinica vespertino
- 26/10/22 – Reunião institucional (Usuário Raoni Campo – São João Batista do Glória)
- 27/10/22 – Estudo de caso (Usuário Davi Campos) (Ana Lúcia Terezinha) (Educação estadual de Passos)
- 28/10/22 – Solicitação reavaliação (Matheus Henrique da Silva)
- 28/10/22 – Horário de atendimento (Davi Campos)
- 10/22 – Horário de atendimento (Matheus Soares)
- 10/22 – Horário de atendimento (Naiara Matos)
- 10/22 – Horário de atendimento (Valentina Vitória)
- 10/22 – Horário de atendimento (Emanuelle Rosário)
- 10/22 – Horário de atendimento (Anthony Andres)
- 10/22 – Horário de atendimento (Giovana Menezes)
- 10/22 – Horário de atendimento (Maria Vitória de Souza)

- 10/22 – Horário de atendimento (Kauã Beltrame)
- 10/22 – Horário de atendimento (José Henrique Carvalho)
- 10/22 – Horário de atendimento (Vitória Emanuelle)
- 10/22 – Horário de atendimento (Enzo Gabriel Pereira)
- 10/22 – Horário de atendimento (Maria Cecília Oliveira)
- 10/22 – Horário de atendimento (Benjamin Alves)
- 10/22 – Horário de atendimento (Gabriel Melo)
- 10/22 – Horário de atendimento (Heitor Dantas)
- 10/22 – Horário de atendimento (João Felipe de Pádua)
- 10/22 – Horário de atendimento (Luíz Miguel Veríssimo)
- 10/22 – Horário de atendimento (Hellena Nazario)
- 10/22 – Horário de atendimento (Bárbara Anthonela)
- 10/22 – Horário de atendimento (Lis Cosini)
- 10/22 – Horário de atendimento (Damiana)

## Novembro

### Relatório de Quantitativo das Atividades desenvolvidas em 2022

QUANTITATIVO	Jan	Fev	Mar	Abr	Mai	Jun	Jul	Ago	Set	Out	Nov	Dez	Total
Orientação a profissionais	0	0	0	0	0	0	0	0	0	0	0	0	0
Reunião geral	0	0	0	1	0	0	0	0	0	0	0	0	1
Devolutivas	12	8	24	0	0	0	0	24	21	0	0	0	92
Reunião do clínico	0	2	6	7	6	1	2	4	1	5	0	0	34
Reunião coordenações	0	1	0	2	2	0	1	2	1	0	0	0	8
Reunião Institucional	0	0	0	0	0	2	2	0	1	1	0	0	6
Reunião coordenações e presidência	0	2	0	1	0	0	0	1	0	0	0	0	4
Visita	0	2	0	0	0	0	0	0	0	1	0	0	3
Estudo de caso	0	0	0	0	1	3	0	4	5	5	0	0	18
Orientação aos pais e/ou responsáveis	3	1	3	1	0	0	1	3	4	5	0	0	21

Reunião de setor	0	0	0	4	4	1	0	5	2	0	0	0	16
Declaração de usuários	1	14	5	2	5	8	6	9	7	0	0	0	56
Entrevista de contrato	0	0	0	0	0	1	0	1	0	0	0	0	2
Horários de usuários	12	15	22	12	20	20	10	19	17	21	0	0	168
Encaminhamento para avaliação	0	0	6	0	0	0	0	3	1	1	0	0	11
Relatórios	4	4	3	2	4	1	1	6	4	0	0	0	29
Solicitação de visitas	0	0	0	0	0	0	0	1	0	0	0	0	1

## SETOR DE AVALIAÇÃO

Ana Gabriela do Prado Carvalho CRP 4/29397

Karina Oliveira Sanches CRP 4/17147

### Objetivo Geral

Avaliação do funcionamento intelectual e/ou do desenvolvimento, como requisito principal para ingresso nos atendimentos de reabilitação multiprofissional, baseando nos princípios do SERDI e Federação das APAES.

### Objetivos Específicos

- Avaliação Intelectual com testes psicométricos (WISC IV, WASI, SON-R);
- Avaliação do Desenvolvimento Infantil com escalas e observação lúdica;
- Aplicação de testes neuropsicológicos conforme necessidade para compreensão das dificuldades cognitivas;
- Participação de estudos de caso para preenchimento da *Avaliação Multidimensional e Proposta Terapêutica Individual (PTI)*;

### Atividades Gerais em 2022

Avaliação Intelectual e do Neurodesenvolvimento

### Período de Realização

Início: Janeiro a Dezembro de 2022.

Carga Horária do profissional: 20h.

### Quantitativo de Avaliações Realizadas em 2022

Procedimento	Funcionária	JAN	FEV	MAR	ABR	MAI	JUN	JUL	AGO	SET	OUT	NOV	DEZ	TOTAL
Reunião Geral	Ana Gabriela	0	0	0	0	0	0	0	0	0	0			0
	Karina Sanches	0	0	0	1	0	0	0	0	0	0			1
Estudo de Caso	Ana Gabriela	0	0	0	0	0	0	0	0	0	0			0
	Karina Sanches	0	0	0	0	0	1	0	0	0	0			1
Reunião coordenação e setor de avaliação	Ana Gabriela	0	0	0	0	0	0	0	0	0	0			0
	Karina Sanches	0	0	0	0	0	0	0	1	1	0			2
Reunião Junta Reguladora	Ana Gabriela	0	0	0	0	0	0	0	0	0	0			1
	Karina Sanches	0	0	1	0	0	1	0	0	0	0			2
Avaliações	Ana Gabriela	0	0	0	0	0	0	0	0	31	26			57
	Karina Sanches	0	0	0	0	4	4	3	8	31	0			50
Palestras	Ana Gabriela	0	0	0	0	0	0	0	0	0				
	Karina Sanches	0	0	0	1	0	0	0	0	1	0			2
Reunião Clínica	Ana Gabriela	0	0	0	0	0	0	0	0	0	2			2
	Karina Sanches	0	1	3	3	3	1	1	2	0	0			12

### ENFERMAGEM

Técnica de Enfermagem: Ana Deusmira Ferreira COREN: MG-32301

Enfermeira: Wilsiane Maria Calixto Rossi COREN: MG-083-NF

## Introdução

Presta atendimentos e consultas à crianças, adolescentes, adultos e idosos com foco na prevenção, orientação, assistência e educação em saúde.

O setor de enfermagem da Apae Passos, tem o papel fundamental de cuidar de seus pacientes, auxiliando os médicos, além de se atentar aos estudos de doenças, sejam elas novidades ou surtos, que surgem dependendo da época do ano.

O Setor de Enfermagem com seus objetivos e planejamento de trabalho, visando o atendimento satisfatório da clientela da APAE, realizou no ano de 2022 as seguintes atividades:

- Organização do setor: diariamente;
- Orientações sobre o uso racional de medicamentos aos funcionários;
- Controle de pastas de saúde: usuário e funcionário;
- Organização das fichas de medicações controladas;
- Contato com os PSFs, dando e recebendo informações a respeito dos usuários cadastrados;
- Realização de consultas de enfermagem:
- Contato com Vigilância Sanitária sobre a atualização dos procedimentos a serem autorizados durante a pandemia: contínuo;
- Agendamento de avaliações médicas especializadas como:
  - Psiquiatria
  - Oftalmologia
  - Neurologia
  - Ortopedia
  - Gastroenterologia
  - Endocrinologia
  - Clínico geral
- Encaminhamento médico para troca e manutenção de gastrostomia;
- Encaminhamentos odontológicos;
- Acompanhamento a consultas médicas especializadas e exames de usuários que necessitem da intervenção e apoio da enfermagem;
- Acompanhamento médico em procedimento hospitalar quando solicitado;
- Controle de EPIs- Equipamento de Proteção Individual e monitoramento do uso dos mesmos dos funcionários;

- Aplicação da vacina contra gripe em campanha anual;
- Aplicação de Toxina Botulínica tipo A, dando continuidade ao tratamento proposto aos usuários contemplados;
- Orientações e controle dos cartões de vacinas dos usuários e alunos;
- Supervisão da equipe de assepsia e treinamento contínuo;
- Participação em reuniões do CMS;
- Teleatendimentos aos usuários e familiares;
- Pesquisa sobre os diagnósticos que estão faltando de alguns usuários que foram encaminhados para esta instituição como neonatos de risco;
- Controle de pastas de saúde de alguns usuários;
- Participação em FORUM APAE ESCLARECE, promovido pela APAE Passos, na Câmara Municipal de Passos;
- Auxílio á Responsável da Faculdade Atenas com informações relacionadas ao idoso, com a finalidade de existir um Conselho do Idoso neste município;
- Reunião com o cirurgião de cabeça e pescoço da Santa Casa de Misericórdia de Passos, Dr. Raphael Versiani, com o objetivo de divulgação e parceria de seu trabalho , juntamente com a clientela de nossa instituição ;
- Participação na programação da Semana Nacional da Pessoa com deficiência intelectual e múltipla, com o tema: Supera barreiras para garantir inclusão ;
- Atendimento ao neurologista pediátrico, Dr. Júlio Henrique Muzetti; médico doador em nossa instituição;
- Participação em palestras com os temas; Uma visão inclusiva para a família, Paralisia Cerebral superando barreiras;
- Participação em palestra sobre o tema: Órteses e Próteses; ministrada pela fisioterapeuta Enza Portomeo;
- Atendimento aos alunos da Medicina/ Atenas para um trabalho voluntário da saúde, com verificação de Sinais Vitais e alguns questionamentos, s/n;
- Comemoração da Semana da Criança, juntamente com os alunos/ usuários;
- Treinamento aos monitores do setor de transporte quanto ao manejo e cuidados com os alunos/usuários a serem transportados, com o objetivo de prevenção de acidentes;
- Aplicação da Toxina Botulínica em usuários dando continuidade ao tratamento de distonia focal e espasticidade;
- Estudo de casos de usuários;
- Consulta de enfermagem;
- Atendimento ambulatorial.

## Quantitativo de Atividades Realizadas no ano de 2022.

Procedimento/Mês	JAN	FEV	MAR	ABR	MAI	JUN	JUL	AGO	SET	OUT	NOV	DEZ	TOTAL
Pressão Arterial	71	68	71	95	93	43	68	70	95	102			776
Peso Corporal	58	49	63	50	49	20	52	40	62	53			496
Altura	30	45	80	15	20	12	37	30	42	70			381
Temperatura Axilar	50	186	264	70	95	42	38	65	73	79			962
Consulta Enfermagem	2	4	10	15	5	5	4	7	6	11			69
Visita Domiciliar	0	0	0	1	0	1	2	5	1	0			10
Visita Hospitalar	0	3	0	1	2	0	0	0	0	0			6
Orientação pais	208	245	258	240	150	92	191	158	235	320			2.097
Orientação usuários	86	45	48	45	65	102	45	74	18	68			596
Medicação Via Oral	32	92	85	1030	105	86	12	114	68	123			1.747
Medicação Injetável	0	0	0	0	12	14	4	6	3	6			45
Triagem	0	0	0	0	0	0	0	0	0	0			0
Retirada de pontos	1	0	4	0	0	0	0	0	0	4			9
Inalação	0	0	0	20	0	0	0	0	0	6			26
Curativo	0	0	12	1	4	2	0	4	8	9			40
Agend. Triag. Psiqu	0	0	0	1	2	2	0	3	2	2			12
Agend. Psiqu	3	0	0	2	2	2	2	3	2	2			18
Agend. Oftalmo	2	0	0	0	3	4	0	1	4	4			18
Agend. Neuro	0	2	2	0	3	3	3	8	8	22			51
Agend. Orto	4	5	3	1	5	2	4	5	3	2			34
Agend. Gastro	0	0	1	2	2	2	1	2	2	2			14
Agend. Clínico Geral	0	1	0	1	3	2	2	2	2	3			16
Agend. Otorrino	0	0	0	0	0	0	0	0	0	1			1
Agend. Dermato	0	2	2	1	1	0	0	0	0	0			6
Agend. Endocrino	2	2	2	10	2	2	2	0	1	3			26
Encaminh. Odonto	5	5	11	8	4	5	8	10	15	9			80
Orientação funcionário	53	27	34	8	10	18	4	20	2	12			188
Pasta Funcional	9	3	3	1	7	4	3	3	2	4			39
At. Urgência	4	1	9	1	7	6	2	2	6	2			40
Acomp. UPA	2	0	1	2	1	0	0	0	0	0			6
Acomp. Externo	4	3	4	15	5	2	2	6	2	2			45
Laudos Médicos	7	8	8	0	16	2	10	8	6	18			83
Atestado Saúde	0	0	3	0	0	0	0	0	0	3			6
Relat. Usuários	3	0	7	0	0	0	0	0	1	2			13
Projetos	1	0	0	10	0	0	1	0	4	0			16
Reuniões	10	7	7	35	6	7	5	20	12	9			118
Dieta Enteral	7	37	35	3	37	23	5	29	55	60			291
Teste Glicemia Capilar	1	2	6	0	7	2	0	3	3	5			29
Bilhetes	6	0	18	0	0	0	0	0	0	33			57
Sonda Vesical de Alívio	0	0	2	3	0	0	0	0	0	0			5
Higiene Oral/nasal	0	0	3	59	5	0	0	2	0	2			71
Consulta Médica	33	48	54	0	72	69	49	71	47	48			491

Aspiração Oral	2	0	0	1	1	2	0	1	0	2			<b>9</b>
Supervisão setor assepsia	1	1	1	1	1	1	1	1	1	1			<b>10</b>
Vacina Covid-19	0	0	0	0	0	0	0	0	0	0			<b>0</b>
Vacina Gripe	0	0	0	0	104	0	0	0	0	0			<b>104</b>
Aplicação Toxina Botulínica	0	0	0	0	0	0	30	0	0	33			<b>63</b>
<b>TOTAL</b>													<b>9.220</b>

## **ODONTOLOGIA – CBO: 223208**

Dentista: Simoni Valim Orlandi – CRO/MG-CD-28.124

### **Introdução**

O serviço de Odontologia da APAE de Passos presta serviços que englobam a área de prevenção e promoção de saúde bucal, bem como a prática de atividades educativas, palestras, além de realizar procedimentos curativos e encaminhamentos para tratamento especializado quando necessário.

### **Objetivos**

- Orientar os alunos e toda a equipe escolar sobre a prática da higiene bucal no seu dia a dia, melhorando assim a saúde bucal dos alunos.
- Desenvolver ações de promoção e prevenção da saúde bucal.
- Conscientizar os pais ou responsáveis sobre a importância de se manter uma adequada saúde bucal.
- Contribuir com a melhora da saúde bucal das crianças, principalmente daquelas mais comprometidas.
- Criar o hábito de realizar a escovação e o uso de fio dental.
- Aumentar a adaptação e aceitação ao atendimento odontológico.
- Relacionar e criar vínculos com os familiares das crianças.
- Realizar os atendimentos e procedimentos odontológicos curativos.

### **Público Alvo**

- Todos os alunos matriculados na APAE de Passos, no total de aproximadamente 650 alunos.
- Alunos incluídos na rede regular de ensino e que recebem atendimento clínico na escola.
- Ex- alunos.

### **Capacidade de atendimento**

O atendimento no consultório é feito individualmente. No total de aproximadamente 1.109 procedimentos entre o período de 01 de janeiro a 31 de Dezembro de 2022.

### **Recursos Humanos**

01 Dentista, administração, coordenação clínica e supervisão.

### **Atividades específicas**

- Organização do setor
- Orientação sobre higiene bucal.
- Avaliação Odontológica.
- Orientação de controle de dieta açucarada.
- Distribuição de escovas e cremes dentais.
- Exame clínico
- Planejamento de tratamento.
- Profilaxia e prevenção.
- Aplicação tópica de flúor.
- Bochecho com flúor e antisséptico bucal.
- Escovação supervisionada.
- Restaurações com ionômero de vidro e resina fotopolimerizável.
- Restaurações provisórias com zoe.
- Extração simples.
- Raspagem.
- Atividades educativas.
- Realizar visitas domiciliares.
- Orientar e acompanhar atendimentos no Centro de Especialidades Odontológicas, e em consultas particulares em casos especiais.
- Teleatendimentos
- Publicação de vídeo explicativo com orientações de higiene bucal durante a pandemia.

### **Atividades gerais**

- Lavagem e desinfecção dos instrumentos.
- Secagem e embalagem (com identificação) dos instrumentos.
- Envio semanal de material para esterilização (UPA-Passos).

- Limpeza e desinfecção do equipo e cart móvel (pontas).
  - Higienização da caixa de comando.
  - Lista de compras de material de consumo.
  - Pedido de avaliações médicas quando necessário.
  - Encaminhamentos de casos para tratamentos especializados.
  - Solicitação de escovas dentais.
  - Manutenção do material e equipamento em condições de uso e zelo do mesmo.
  - Aceitação das decisões da diretoria da APAE no âmbito de suas competências.
  - Participação de reuniões administrativas, clínicas e pedagógicas quando solicitada.
- Participação em eventos sociais e palestras promovidas pela APAE.
- Disposição em ajudar a escola através da disciplina, companheirismo e profissionalismo.
  - Realizar os relatórios quando requisitados.
  - Preenchimento de fichas clínicas.
  - Participação no funcionalismo rotineiro da escola como: momentos cívicos, refeitório e recreio.
  - Integração com as mães e ou responsáveis.
  - Participação em cursos de aperfeiçoamento específicos na área de odontologia.
  - Participação na Semana Nacional da Pessoa com Deficiência Intelectual e Múltipla
  - Realização de Video Educativo : Cuidados e Orientações de Higiene Bucal (via grupo de whatsapp)
  - Participação em eventos.
  - Participação de reuniões para orientação quanto ao uso correto de EPI'S durante a pandemia COVID-19.

### **Período de realização**

De 01 de janeiro a 30 de outubro de 2022.

### **Resultados**

- Organização do setor e das fichas clínicas;
- Observou-se a melhora na higienização bucal das crianças;
- Diminuição do número de urgências odontológicas;
- Maior aceitação e conscientização em relação ao atendimento odontológico;
- Distribuição de escovas de dentes para os alunos;
- Melhoria no atendimento odontológico em geral;
- Levantamento epidemiológico .

## Relatório Quantitativo das Atividades Realizadas em 2022

PROCEDIMENTOS	Jan	Fev	Mar	Abr	Mai	Jun	Jul	Ago	Set	Out	Nov	Dez	Total
Atendimento Urgência	2	10	2		2	2		2	6	3			29
Exame Clínico		15	22	12	9	15	4	16	18	8			119
Aplicação de flúor		4	4	9	14	7	2	70	77	30			217
Aplicação de Selante	3	10	5				2	6	8	5			39
Exodontia		1											
Raspagem		4	3	5	5	19	3	9	8	8			63
Curativo de Demora		8	3	3	3	4		2	6	4			33
Rest. Dente decíduo/Perm.	5	10	12	16	19	18	1	14	14	26			135
Pedido de Raio X										2			2
Retirada de Pontos				1					2	2			5
Distribuição de Escovas	1	18		24	36	12	7	22	42	31			193
Orientação de Higiene Bucal	8	22	27	33	31	32	10	35	46	99			343
Esterilização de materiais	6	21	44	37	49	48	22	46	45	50			368
Visita Domiciliar	2	1	2	3	3	1	3	1	2	2			20
Atividade Educativa	4			4		3	1	2	3	2			19
Escovação Supervisionada	1	21	15	36	66	33	10	49	59	94			384
Encaminhamento			2	2	2			2	3	3			14
Projetos e Cursos													
Teleatendimentos	8	1											9

### 2.0 Procedimentos SUS 2022:

De acordo com informações anteriores, o governo suspendeu o pagamento SUS para procedimentos consolidados para as APAEs, desde o mês de março de 2011. Onde o setor odontológico a partir desta data não pode mais lançar procedimento do SUS.

## **PSICOLOGIA – CBO: 251510**

Psicólogos: Ana Paula Freire Bueno – CRP 04/26008

Frederico Eustáquio Manuel – CRP 04/40776

Ana Gabriela do Prado Carvalho – CRP 04/29397

Ana Beatriz Amorim Pinto Silva – CRP 04/65814

Ana Flavia Borges Silva – CRP 04/60260

### **Introdução**

Os atendimentos de Psicologia visam promover o bem-estar da pessoa com deficiência e de todos os envolvidos em seu tratamento, além de estimular sua reabilitação e desenvolvimento.

As atividades propostas foram realizadas pelos psicólogos no corrente ano de 2022, respaldadas nos objetivos gerais e específicos da Psicologia.

### **Objetivo Geral**

Identificar e intervir nos fatores determinantes das ações dos sujeitos, em sua história pessoal, familiar e social, buscando promover a saúde mental na prevenção e no tratamento/reabilitação.

### **Objetivos Específicos**

- Identificar e “trabalhar” os sentimentos, emoções e especificidades comportamentais da clientela APAEANA, para que, fortalecidos, possam enfrentar suas dificuldades de maneiras mais assertiva;
- Estimular e desenvolver a autoestima e, conseqüentemente a autoconfiança de cada um, garantindo assim um melhor crescimento pessoal;
- Criar um ambiente favorável para que o indivíduo, acolhido, possa expor seus sentimentos e atitudes, desenvolvendo, assim, mais segurança;
- Avaliar possível defasagem intelectual com distúrbios da aprendizagem;
- Orientar quanto aos conteúdos de sexualidade com devida autorização dos responsáveis;
- Conscientizar sobre os direitos e deveres (autodefensoria);

- Acompanhar o setor pedagógico no que diz respeito aos atendimentos em grupo, dinâmicas, jogos interativos, visando trabalhar socialização, raciocínio, percepção, etc;
- Prestar assessoria às escolas regulares que possuem alunos com deficiência incluídos, esclarecendo os profissionais sobre o processo de inclusão;
- Trabalhar com a pessoa com deficiência por meio da equoterapia, visando estimular a afetividade, autoestima, linguagem força muscular, equilíbrio e consciência corporal;
- Reabilitar a pessoa com deficiência através da prática psicomotora buscando desenvolver a motricidade global, estimular o sistema sensorial e aprimorar a consciência próprio-perceptiva;
- Orientação psicológica aos pais/responsáveis e usuários envolvidos na dinâmica APAEANA, através de atendimentos online/telefônico;
- Atendimento psicológico individual;
- Participação em visitas domiciliares;

### Período de Realização

Início: Janeiro à Dezembro

Carga Horária do profissional: 20h.

### Relatório Quantitativo de Atividades Realizadas em 2022

Atividades realizadas em 2022 - Psicólogos														
Procedimento	Funcionários	JAN	FEV	MAR	ABR	MAI	JUN	JUL	AGO	SET	OUT	NOV	DEZ	TOTAL
Reunião Geral														
	Ana Paula	0	0	0	1	0	0	0	0	0	0			1
	Frederico	0	0	0	1	0	0	0	0	0	0			1
	Ana Gabriela	0	0	0	1	0	0	0	0	0	0			1
	Ana Flavia	0	0	0	0	0	0	0	0	0	0			0
	Ana Beatriz	0	0	0	0	0	0	0	0	0	0			0
Atendimento Individual														
	Ana Paula	43	53	73	91	86	107	86	77	158	0			774

	Frederico	34	61	75	116	58	75	39	86	76	77			69 7
	Ana Gabriela	35	45	78	52	72	65	64	5	0	0			41 6
	Ana Flavia	0	0	0	0	0	0	0	0	0	0			0
	Ana Beatriz	0	0	0	0	101	78	73	96	61	58			46 7
Cursos														
	Ana Paula	0	0	0	0	0	0	0	0	0	0			0
	Frederico	0	0	0	0	0	0	0	0	0	0			0
	Ana Gabriela	0	0	0	0	0	0	0	0	0	0			0
	Ana Flavia	0	0	0	0	0	0	0	0	0	0			0
	Ana Beatriz	0	0	0	0	0	0	0	0	2	1			3
Estudo de Caso														
	Ana Paula	0	0	0	0	0	1	0	2	0	0			3
	Frederico	0	0	0	0	0	1	0	0	1	1			3
	Ana Gabriela	0	0	0	0	0	0	0	0	0	0			0
	Ana Flavia	0	0	0	0	0	0	0	0	0	2			0
	Ana Beatriz	0	0	0	0	0	1	0	0	1	0			2
Orientação a pais/responsáveis														
	Ana Paula	2	3	5	1	2	44	3	2	1	4	3		
	Frederico	0	0	0	0	0	0	0	0	0	0	0		
	Ana Gabriela	0	0	0	0	0	0	0	0	0	0	0		
	Ana Flavia	0	0	0	0	0	0	0	0	0	0	0		
	Ana Beatriz	0	0	0	0	16	05	03	10	07	05			37

Reunião Clínica														
	Ana Paula	0	1	2	1	3	2	1	1	3	2			16
	Frederico	0	1	2	1	3	2	1	1	3	2			16
	Ana Gabriela	0	1	2	1	3	2	1	1	3	2			16
	Ana Flavia	0	0	0	0	0	0	0	1	3	2			6
	Ana Beatriz	0	0	0	0	3	2	1	1	3	2			12
Tele Atendimentos														
	Ana Paula	0	0	0	0	0	0	1	0	0	0			1
	Frederico	0	0	0	0	0	0	0	0	0	0			
	Ana Gabriela	0	0	0	0	1	2	0	0	0	0			3
	Ana Flavia	0	0	0	0	0	0	0	0	0	0			0
	Ana Beatriz	0	0	0	0	0	0	1	0	0	0			1
Visita domiciliar														
	Ana Paula	0	0	0	0	0	0	0	0	0	0			0
	Frederico	0	0	0	0	0	0	0	1	0	0			1
	Ana Gabriela	0	0	0	0	0	0	0	0	0	0			1
	Ana Flavia	0	0	0	0	0	0	0	0	0	0			0
	Ana Beatriz	0	0	0	0	0	0	0	0	0	0			0

## Público Alvo

### Atendidos

Usuários cadastrados nos Serviços Especializados de Reabilitação em Deficiência Intelectual – SERDI e seus familiares;

### Capacidade de atendimento

Aproximadamente 2.000 pessoas beneficiadas gratuitamente entre estas: usuários e pais e/ou responsáveis dos alunos da APAE, professores e funcionários da APAE (orientação quanto ao manejo) e outros (auxílio quanto à condução/gerência para as empresas que possuem usuários exercendo atividades laborais).

### Período de Realização

Janeiro a Outubro de 2022

### Carga Horária dos profissionais

16h, 20h, 30h e 40 horas semanais

### Participação Extracurriculares

Ana Paula Freire Bueno – CRP: 04/26008

- Palestra: Como Formar Filhos Felizes e Bem Sucedidos.

### Atendimentos SUS.

QUANTITATIVO SUS	
301070040: Acompanhamento de Paciente em Reabilitação em Comunicação Alternativa	
MÊS	Qtde Atendimento 301070040
Janeiro	141
Fevereiro	72
Março	66
Abril	186
Maio	191
Junho	186
Julho	72
Agosto	86
Setembro	186
Outubro	92
Novembro	132
Dezembro	91
<b>TOTAL</b>	<b>1.501</b>

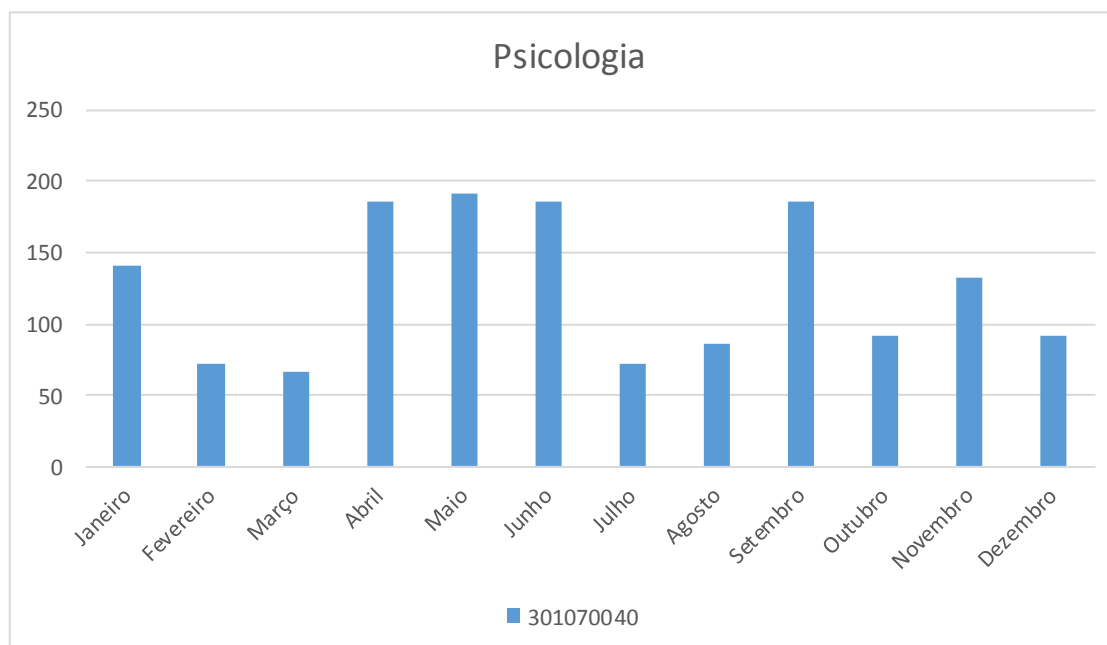

## FISIOTERAPIA

Fisioterapeutas: Adriana Silva Calixto CREFITO: 10.279  
 José Roberto de Oliveira CREFITO: 13.472  
 Marisa Cristina Reis CREFITO: 13.072  
 Rubens Lang Klaussner CREFITO: 21.812

### Introdução

Os atendimentos de Fisioterapia visam prevenir, habilitar e reabilitar indivíduos que apresentem alterações do sistema musculoesquelético, cardiorrespiratório, neurológico, visando sempre o restabelecimento das funções, a fim de melhorar a qualidade de vida dos pacientes, facilitando o processo de reintegração social.

### Público Alvo

Pessoas com deficiência neurológica, ortopédica e reumatológica e com atraso no desenvolvimento motor todos com deficiência intelectual, devidamente matriculadas na escola e na clínica APAE de Passos.

### Atividades realizadas em 2022

- Anamnese e avaliações de pacientes que foram encaminhados para triagem na APAE.
- Atendimentos individuais e em grupo, de acordo com o grau de deficiência do paciente.
- Realizou atendimentos domiciliares (pacientes em uso de oxigênio).
- Orientou a funcionários e familiares.
- Cinesioterapia como: alongamentos, exercícios respiratórios, exercícios isométricos, fortalecimento muscular generalizado, com bolas e bolas bobath;
- Mecanoterapia como: bicicletas ergométricas, esteiras, roda de ombro vertical e horizontal, espaldar, escada, rampa paralela, rolo de punho, e prono supinador;
- Eletroterapia como: forno de bier, ultra-som, ondas curtas, eletroestimulação;

- Hidroterapia como: turbilhão com jato de água.

## Relatório Quantitativo de Atividades Realizadas em 2022

Atividades realizadas em 2022 - Fisioterapeutas														
Procedimentos	Funcionários	JAN	FEV	MAR	ABR	MAI	JUN	JUL	AGO	SET	OUT	NOV	DEZ	TOTAL
Reunião Geral														
	Adriana	0	0	0	1	0	0	0	0	0	0			<b>1</b>
	José Roberto	0	0	0	1	0	0	0	0	0	0			<b>1</b>
	Marisa	0	0	0	1	0	0	0	0	0	0			<b>1</b>
	Rubens	0	0	0	1	0	0	0	0	0	0			<b>1</b>
Atendimento Individual														
	Adriana	36	42	44	41	44	43	32	40	44	44			<b>410</b>
	José Roberto													
	Marisa	51	86	93	52	88	70	50	101	87	100			<b>778</b>
	Rubens	24	31	34	23	37	26	20	34	50	44			<b>323</b>
Cursos														
	Adriana	0	0	0	0	0	0	0	0	0	0			<b>0</b>
	José Roberto	0	0	0	0	0	0	0	0	0	0			<b>0</b>
	Marisa	0	0	0	0	0	0	0	0	0	1			<b>1</b>
	Rubens	0	0	0	0	0	0	0	0	0	0			<b>0</b>
Estudo de Caso														
	Adriana	0	0	0	0	0	0	0	0	0	0			<b>0</b>
	José Roberto	0	0	0	0	0	0	0	0	0	0			<b>0</b>
	Marisa	0	0	0	0	0	1	0	0	0	0			<b>1</b>
	Rubens	0	0	0	0	0	0	0	0	0	0			<b>0</b>
Orientação a pais/responsáveis														
	Adriana	0	0	0	0	0	0	0	0	0	0			<b>0</b>

	José Roberto	0	0	0	0	0	0	0	0	0	0	0	0	0
	Marisa	0	0	0	0	0	0	0	0	0	0	0	0	0
	Rubens	0	0	0	0	0	0	0	0	0	0	0	0	0
Reunião Clínica														
	Adriana	0	1	0	0	0	0	0	0	0	0	0	0	0
	José Roberto	0	0	0	0	0	0	0	0	0	0	0	0	0
	Marisa	0	1	3	3	3	1	1	2	0	2			16
	Rubens	0	1	3	3	3	1	1	2	0	2			16
Reunião do setor														
	Adriana	0	1	3	2	2	0	0	1		1			10
	José Roberto	0	0	0	0	0	0	0	0	0	0			0
	Marisa	0	1	3	3	3	1	1	2	0	2			16
	Rubens		1	3	3	3	1	1	2	0	2			16
Teleatendimento														
	Adriana	0	0	0	0	0	0	0	0	0	0			0
	José Roberto	0	0	0	0	0	0	0	0	0	0			0
	Marisa	76	90	86	25	64	64	10	49	54	54			516
	Rubens	0	0	0	0	0	0	0	0	0	0			0

### QUANTITATIVO SUS

**301070075:** Atendimento/Acompanhamento de Paciente em Reabilitação do Desenvolvimento Neuropsicomotor

**301070024:** Acompanhamento de Paciente em Reabilitação em Comunicação Alternativa

**301070067:** Atendimento/Acompanhamento a Paciente que demande cuidados intensivos de Reabilitação Visual/Mental/Múltiplas Deficiências

MÊS	Qtde Atendimento 301070075	Qtde Atendimento 301070024	Qtde Atendimento 301070067
Janeiro	86	85	22
Fevereiro	81	62	32
Março	258	260	86
Abril	121	189	18
Maior	136	74	92

Junho	84	62	109
Julho	92	86	86
Agosto	89	115	126
Setembro	86	135	189
Outubro	92	132	96
Novembro	86	99	102
Dezembro	96	78	87
<b>TOTAL</b>	<b>1.307</b>	<b>1.377</b>	<b>1.045</b>

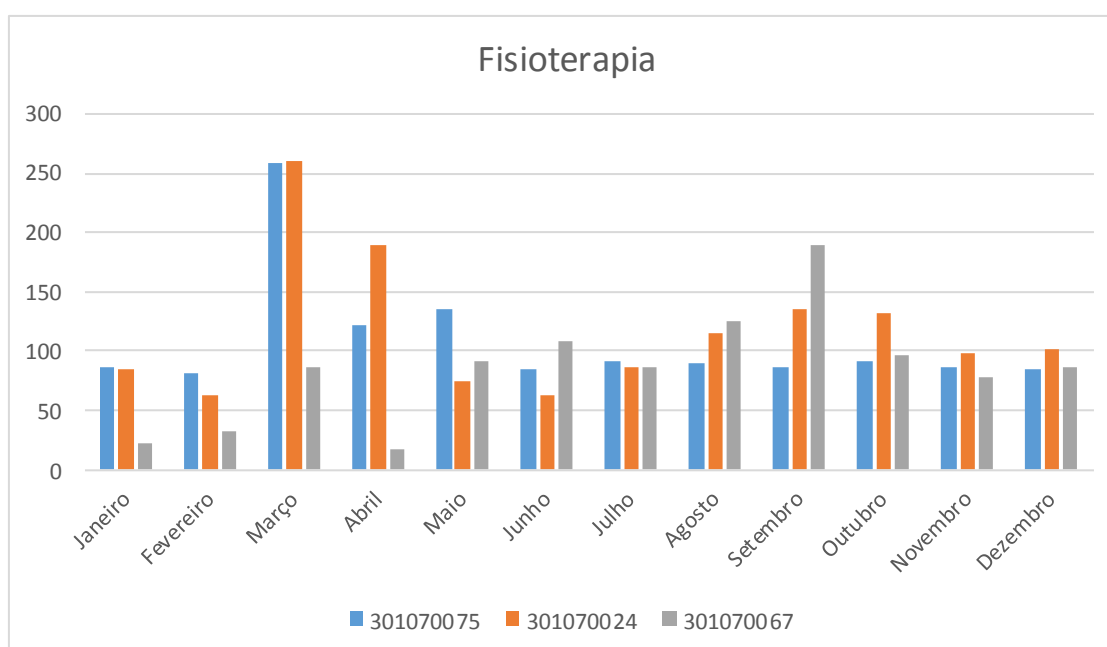

## HIDROTERAPIA

Fisioterapeuta: Rubens Lang Klaussner CREFITO: 21.812

### Introdução

Fisioterapia aquática para exercícios terapêuticos realizados em piscina aquecida e coberta, com orientação total e restrita ao profissional de fisioterapia, onde, através do uso de inúmeras técnicas de reabilitação associadas às propriedades físicas da água, proporcionam aos pacientes efeitos fisiológicos que surgem imediatamente após a imersão.

### Objetivos

Atendimentos individualizados e realizados em piscina aquecida entre 33,5° e 34°, com uso de técnicas de relaxamento, equilíbrio, alongamento e fortalecimento, o que ajuda na melhora física, intelectual e mobilidade da pessoa (aluno/a) atendida.

Para uma melhor eficácia das técnicas são utilizados materiais diversos como, bolas, boias, espaguete (flutuadores), extensores de membros, órteses, além de brinquedos para realização de atividades lúdicas.

### Relatório Quantitativo de Atividades Realizadas em 2022

Atividades realizadas em 2022 - Fisioterapeutas														
Procedimentos	Funcionários	JAN	FEV	MAR	ABR	MAI	JUN	JUL	AGO	SET	OUT	NOV	DEZ	TOTAL
Reunião Geral														1
	Rubens	0	0	0	1	0	0	0	0	0	0			1
Atendimento Individual														
	Rubens	24	31	34	23	37	26	20	34	50	44			383
Reunião Clínica														
	Rubens		1	3	3	3	1	1	2	0	2			16

### Público Alvo

Usuários regularmente matriculados com deficiência neurológica, ortopédica e reumatológica e com atraso no desenvolvimento motor.

### Capacidade de Atendimento

01 aluno por sessão ou seja 20 por semana.

### Participação Extracurriculares

Marisa Cristina Reis

- Encontro da Pastoral da Educação
- Mini – Curso: Urgência e Emergência

### EQUOTERAPIA

Profissionais Adriana Silva Calixto - Fisioterapeuta

José Roberto de Melo Oliveira – Instrutor de Equoterapia

Wesley Aparecido Pereira – Auxiliar Guia

## **Introdução**

Método terapêutico e educacional que visa à reabilitação física e mental de pessoas com deficiência e/ou necessidades especiais, que utiliza o cavalo em uma abordagem interdisciplinar. O cavalo, neste método, entra como um agente facilitador, proporcionando aos praticantes ganhos físicos e psicológicos, exigindo um trabalho muscular intenso e contribuindo para a adequação do tônus, melhora da coordenação motora e equilíbrio.

Foi implantado esta prática na APAE de Passos, em setembro de 2009 e devidamente filiado à ANDE Brasil.

Os profissionais que atuaram no Centro de Equoterapia foram devidamente capacitados pela ANDE Brasil.

Foram doados por cidadãos os cavalos utilizados para a prática equoterápica. Foram adquiridos acessórios para a execução da Equoterapia.

Os praticantes da Equoterapia passaram por avaliação global pelos profissionais: médico, fisioterapeuta, psicóloga, fonoaudióloga e pedagoga. Para os alunos favoráveis à prática foi elaborado o plano de tratamento.

Todos os alunos que praticam a Equoterapia apresentaram Termo de Consentimento assinado pelos pais e ou pelo responsável. Orientou professores e família.

## **Público Alvo**

Usuários regularmente cadastrados em nossa instituição, que possuem Disfunção Neuromotora.

## **Atividades realizadas em 2022**

- Tratamento postural em deficientes mentais;
- Lesão medular traumática;
- Função motora de crianças com Paralisia Cerebral;
- Autismo;
- Deficiência Visual;
- Síndrome de Down;
- Pessoas com Ansiedade;
- Melhorar o equilíbrio através da estabilometria de pacientes com Parkinson;
- Integração Sensorial;

- Reabilitação Neuropsicológica;
- Síndrome de Castello;

### **Capacidade de Atendimento**

01 usuário por sessão, sendo cada sessão de 30 min.

## **TERAPIA OCUPACIONAL**

**Terapeutas Ocupacionais:** Flávia Andrade Lemos CREFITO 4178  
Milena da Silva Souza Cerqueira CREFITO 15620  
Vera Lúcia dos Santos CREFITO 9046  
Emilene Rodrigues Barbosa CREFITO 904688  
Andressa Braghini Lopes CREFITO 21852-TO

### **Introdução**

As atividades inicialmente propostas e realizadas pelas Terapeutas Ocupacionais durante o ano letivo de 2022, estão respaldadas nos objetivos gerais e específicos da Terapia Ocupacional, fazendo de nossos usuários com deficiência um ser competente dentro de suas condições, integrando-os ao meio de forma independente, produtiva e participativa, buscando desenvolvimento bio-psico-social, além de resgatar suas famílias para participação institucional e social.

A Terapia Ocupacional procura favorecer ao usuário o máximo de qualidade de vida possível, fazendo com que ele perceba sua capacidade de realizar desde as tarefas mais simples até as mais complexas, explorando o ambiente que vive e participa, pois, a disfunção ocupacional ocorre quando não se consegue realizar de maneira satisfatória as atividades de trabalho, lazer e autocuidado nas atividades de vida diária e prática.

### **Objetivo Geral**

Habilitar, reabilitar e integrar o indivíduo como um todo, restaurando ou preservando as capacidades funcionais evitando novos déficits, visando a independência, qualidade de vida e integridade.

### **Objetivos Específicos**

- Avaliar e/ou reavaliar as pessoas indicadas pela Coordenação do Grupo Diagnóstico, nos aspectos motor, cognitivo, social e sensorial;
- Atender individualmente ou em grupo os usuários indicados pelo grupo diagnóstico e/ou membros da equipe técnica;
- Orientar os professores quanto aos conteúdos psicomotores e sensoriais de modo a promover o desenvolvimento neuropsicomotor, independência e autonomia, melhorando sua qualidade de vida;
- Orientação familiar e visitas domiciliares se necessários;
- Avaliação, atendimento e planejamento ao atendimento das crianças da estimulação precoce de 0 a 4 anos;
- Participação em estudos de casos, triagem, junto a equipe de avaliação e equipe de atendimento interdisciplinar;
- Orientação quanto a confecção de adaptações à utensílios para cadeiras de rodas;
- Orientações à família- suporte terapêutico;
- Participação de reuniões da Equipe Multidisciplinar para o fechamento de diagnósticos;

### **Público Alvo**

Usuários com deficiência intelectual e/ou múltipla e autismo, cadastrados na APAE de Passos, bem como seus familiares.

### **Relatório Quantitativo de Atividades Realizadas em 2022**

<b>Atividades realizadas em 2022 – Terapia Ocupacional</b>														
<b>Procedimentos</b>	<b>Funcionários</b>	<b>JAN</b>	<b>FEV</b>	<b>MAR</b>	<b>ABR</b>	<b>MAI</b>	<b>JUN</b>	<b>JUL</b>	<b>AGO</b>	<b>SET</b>	<b>OUT</b>	<b>NOV</b>	<b>DEZ</b>	<b>TOTAL</b>
Reunião Geral	Flavia	0	0	0	1	0	0	0	0	0	0			<b>1</b>
	Andressa	0	0	0	0	0	0	0	0	0	0			<b>0</b>
	Vera	0	0	0	1	0	0	0	0	0	0			<b>1</b>
	Milena	0	0	0	1	0	0	0	0	0	0			<b>1</b>
	Emilene	0	0	0	1	0	0	0	0	0	0			<b>1</b>
Atendimento em grupo														
	Flavia	0	0	0	0	0	0	0	0	0	0			<b>0</b>
	Andressa	0	0	0	0	0	0	0	2	0	0			<b>2</b>

	Vera	0	0	4	4	4	4	4	4	4	3			<b>31</b>
	Milena	0	0	0	0	0	0	0	0	0	0			<b>0</b>
	Emilene	0	0	0	0	0	0	0	0	0	0			<b>0</b>
<b>Atendimento Individual</b>														
	Flavia	62	75	0	72	88	89	54	76	87	86			<b>689</b>
	Andressa	0	0	0	0	0	0	0	105	0	0			<b>105</b>
	Vera	10	35	55	65	70	46	35	80	84	70			<b>550</b>
	Milena	13	41	62	69	88	51	74	98	87	50			<b>633</b>
	Emilene	25	42	55	68	56	52	57	74	79	0			<b>458</b>
<b>Cursos</b>														
	Flavia	0	0	0	0	0	0	0	0	0	0			<b>0</b>
	Andressa	0	0	0	0	0	0	0	0	0	0			<b>0</b>
	Vera	0	0	0	0	1	0	0	1	0	0			<b>2</b>
	Milena	0	0	0	0	0	0	0	0	0	0			<b>0</b>
	Emilene	0	0	0	0	0	0	0	0	0	0			<b>0</b>
<b>Estudo de Caso</b>														
	Flavia	0	0	2	2	2	0	0	2	2	1			<b>11</b>
	Andressa	0	0	0	0	0	0	1	3	1	1			<b>6</b>
	Vera	0	0	1	1	1	1	0	1	1	0			<b>6</b>
	Milena	0	1	0	1	0	0	0	0	1	1			<b>4</b>
	Emilene	0	0	0	0	1	0	0	0	0	0			<b>1</b>
<b>Orientação a pais/responsáveis</b>														
	Flavia	4	4	4	4	4	4	4	4	4	4			<b>40</b>
	Andressa	0	0	0	0	0	3	3	3	3	3			<b>15</b>
	Vera	0	0	1	1	1		2	1	1	1			<b>8</b>
	Milena	0	3	4	5	4	4	2	0	2	3			<b>27</b>
	Emilene	0	0	0	0	0	0	0	0	0	0			<b>0</b>

Relatórios de usuários														
	Flavia	0	0	0	0	0	0	0	0	0	0	0		<b>0</b>
	Andressa	0	0	0	0	0	0	1	1	0	1			<b>3</b>
	Vera	0	0	0	1	1	0	0	1	1	0			<b>4</b>
	Milena	0	0	0	0	0	1	1	0	1	0			<b>3</b>
	Emilene	0	0	0	0	0	0	0	0	0	0			<b>0</b>
Reunião Clínica														
	Flavia	0	1	2	1	3	2	1	1	3	2			<b>16</b>
	Andressa	0	1	2	1	3	2	1	1	3	2			<b>16</b>
	Vera	0	1	2	1	3	2	1	1	3	2			<b>16</b>
	Milena	0	1	2	1	3	2	1	1	3	2			<b>16</b>
	Emilene	0	1	2	1	3	2	1	1	0	0			<b>11</b>

### QUANTITATIVO SUS

**301070075:** Atendimento/Acompanhamento de Paciente em Reabilitação do Desenvolvimento Neuropsicomotor

**301070024:** Acompanhamento de Paciente em Reabilitação em Comunicação Alternativa

MÊS	Qtde Atendimento 301070075	Qtde Atendimento 301070024
Janeiro	105	86
Fevereiro	92	124
Março	95	96
Abril	89	95
Maio	135	102
Junho	152	86
Julho	99	92
Agosto	110	115
Setembro	106	124
Outubro	105	145
Novembro	121	86
102Dezembro	94	102
<b>TOTAL</b>	<b>1.303</b>	<b>1.253</b>

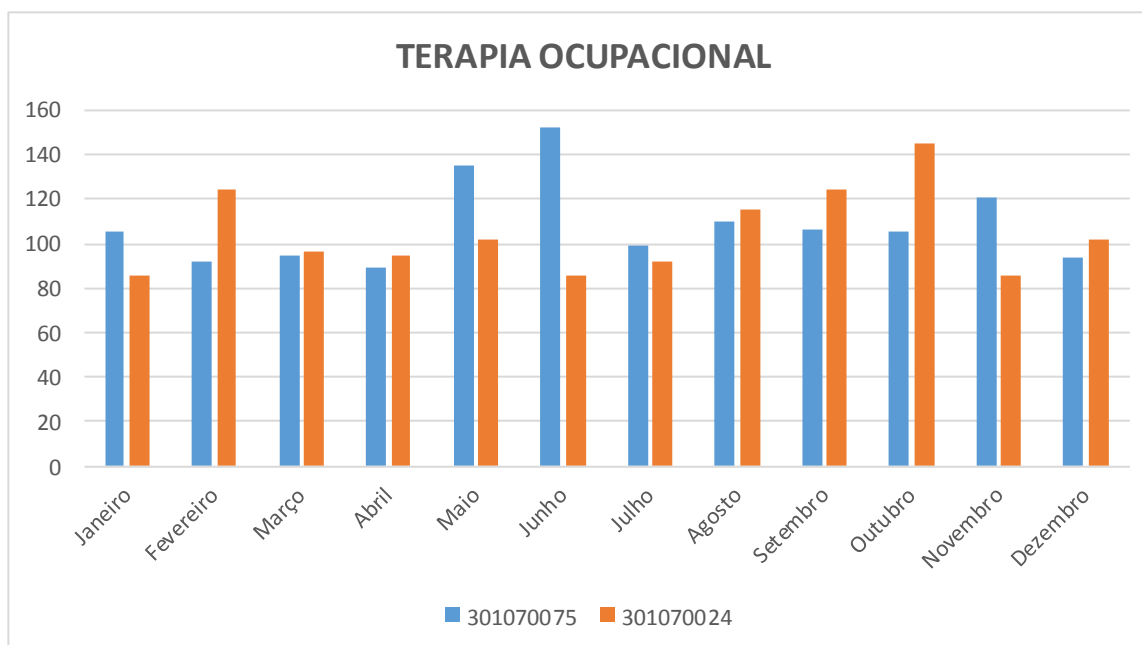

## FONOAUDIOLOGIA

Fonoaudiólogas:

- Cláudia Silveira Beraldo - CRFª2448/MG
- Nívia Maria Cunha - CRFª3432/MG
- Jhennifer Gabão Martinho - CRFª 611052
- Paula Toledo Borges - CRFª 610976
- Juslene de Fátima Silva Matos - CRFª 10046
- Nubia Ribeiro Corrêa - CRFª610755

## Introdução

O setor de fonoaudiologia desenvolve trabalhos ligados à fala, a aquisição, compreensão e estruturação da linguagem, voz, audição e motricidade oral. Avalia individualmente o usuário a fim de conhecer melhor suas dificuldades e estabelecer o trabalho a ser desenvolvido.

A Fonoaudiologia visa: prevenir, habilitar e reabilitar os distúrbios da comunicação oral e escrita; aquisição, compreensão e estruturação da linguagem; voz; audição e motricidade orofacial.

Atende individualmente e também em grupo. Orienta a família a fim de informá-la sobre o trabalho a ser desenvolvido com o seu filho, destacando a importância da parceria com a mesma para se obter resultados satisfatórios.

Reúne com os profissionais de outros setores para estabelecer projetos e trabalhos a ser desenvolvidos com o usuário atendido no setor. Orienta a escola comum sobre o trabalho a ser desenvolvido e a importância da parceria. Orienta as Professoras/Educadoras Sociais da APAE conforme as necessidades e solicitações apresentadas. Faz triagens de acordo com os encaminhamentos recebidos, dando o retorno à família sobre a necessidade ou não de atendimento no setor.

### Objetivos Específicos

- Avaliação fonoaudiológica;
- Diagnóstico e orientação fonoaudiológica;
- Orientação familiar presencial e teleatendimento;
- Trabalhar a adequação dos órgãos fonoarticulatórios (motricidade oral);
- Trabalhar adequação das funções neurovegetativas;
- Trabalhar a comunicação dos usuários com deficiência intelectual e auditiva; assim como orientar, encaminhar e acompanhar a protetização auditiva em casos indicados;
- Trabalhar mediante orientação, estimulação e atividades aos usuários com distúrbio de aprendizagem que possuem deficiência intelectual;
- Trabalhar junto à equipe multidisciplinar, participando de reuniões de estudo de caso e plano de tratamento;
- Atendimento com crianças com Transtorno do Espectro Autista;

### Público Alvo

- Usuários encaminhados para triagem/avaliação multiprofissional;
- Usuários cadastrados na escola APAE;
- Usuários cadastrados na escola regular em processo de inclusão;
- Bebês com sequelas neurológicas para estimulação;

### Relatório Quantitativo de Atividades Realizadas em 2022

Atividades realizadas em 2022 – Fonoaudiologia														
Procedimentos	Funcionários	JAN	FEV	MAR	ABR	MAI	JUN	JUL	AGO	SET	OUT	NOV	DEZ	TOT AL
Reunião Geral	Claudia	0	0	0	1	0	0	0	0	0	0	0	0	1
	Nubia	0	0	0	0	0	0	0	0	0	0	0	0	0

	Nívia	0	0	0	1	0	0	0	0	0	0	0	0	1
	Juslene	0	0	0	0	0	0	0	0	0	0	0	0	0
	Jennifer	0	0	0	0	0	0	0	0	0	0	0	0	0
	Paula	0	0	0	1	0	0	0	0	0	0	0	0	1
Atendimento Individual														
	Claudia	26	59	63	104	79	84	77	85	89	87	0	0	753
	Nubia	0	0	0	0	0	0	0	060	74	69	0	0	203
	Nívia	22	53	55	98	71	80	72	80	81	86	0	0	698
	Juslene	0	0	0	0	0	0	0	0	17	72	0	0	89
	Jennifer	0	0	0	0	0	0	0	0	0	32	0	0	32
	Paula	40	43	55	66	59	63	48	59	62	51	0	0	546
Cursos														
	Claudia	0	0	1	0	0	0	0	0	0	0			1
	Nubia	0	0	0	0	0	0	0	0	0	0			0
	Nívia	0	0	0	0	0	0	0	0	0	0			0
	Juslene	0	0	0	0	0	0	0	0	0	1			1
	Jennifer	0	0	0	0	0	0	0	0	0	0			0
	Paula	0	0	0	0	0	0	0	0	0	0			0
Estudo de Caso														
	Claudia	0	0	0	0	0	0	0	1	1	0			2
	Nubia	0	0	0	0	0	0	0	1	1	0			2
	Nívia	0	0	0	0	1	0	0	0	1	0			2
	Juslene	0	0	0	0	0	0	0	0	1	1			2
	Jennifer	0	0	0	0	0	0	0	1	0	1			2
	Paula	0	0	1	0	0	0	0	0	2	0			2
Orientação a pais/responsáveis														
	Claudia	0	1	3	3	3	1	1	2	1	1			16

	Nubia	0	0	0	0	0	0	0	0	2	1	1			<b>4</b>
	Nívia	10	10	10	10	10	10	10	10	10	10	10			<b>16</b>
	Juslene	0	0	0	0	0	0	0	0	0	1	1			<b>2</b>
	Jennifer	0	0	0	0	0	0	0	0	0	2	1			<b>3</b>
	Paula	0	1	3	3	3	1	1	2	1	1				<b>16</b>
Reunião Clínica															
	Claudia	0	1	0	0	0	0	0	0	0	0	0	0		
	Nubia	0	0	0	0	0	0	0	0	0	0	0	0		
	Nívia	0	1		1	3	3	3	1	1	2	0			
	Juslene	0	0	0	0	0	0	0	0	0	1	0			
	Jennifer	0	0	0	0	0	0	0	0	0	1	0			
	Paula	0	0	0	0	0	0	0	0	0	0	0			

### Participação em atividades extra curricular

#### Claudia Silveira Beraldo

- Curso avaliação, tratamento e reabilitação da função vestibular e do equilíbrio corporal humano nos dias 01 e 02 de setembro, carga horaria de 12h/aula.
- Capacitação de roda de conversa Autismo
- Fórum, esclarece 30/08/2022
- Palestra Síndrome de Down – Professora Franciele – Faculdade ATENAS

#### Jhennifer Gabão Martinho

- Curso (Difusão motora orais em bebê)
- Ensino de Habilidades Básicas no autismo
- Ensino Estruturado e o Autismo – da – avaliação de intervenção
- Intervenção Precoce baseada no modelo Diner
- Capacitação Paralisia Cerebral e Ensino de habilidades básicas
- Capacitação – Síndrome de Down
- Curso de bandagem elástica aplicada a fonoaudiologia

#### Nívia Maria Cunha

- Curso de bandagem elástica aplicada a fonoaudiologia

#### Juslene de Fátima Silva Matos

- Curso de Bandagem Elástica Aplicada a Fonoaudiologia

**Paula Toledo Borges**

- Workshop: Bandagem Elástica Aplicada à Fonoaudiologia

- 11ª Jornada Interdisciplinar Materno Infantil

- Workshop: Fotobiomodulação Aplicada à Fonoaudiologia

**Núbia Ribeiro Corrêa**

- Workshop: Bandagem Elástica Aplicada à Fonoaudiologia

- Workshop: Fotobiomodulação Aplicada à Fonoaudiologia

<b>QUANTITATIVO SUS</b>		
<b>301070075: Atendimento/Acompanhamento de Paciente em Reabilitação do Desenvolvimento Neuropsicomotor</b>		
<b>301070067: Atendimento/Acompanhamento a Paciente que demande cuidados intensivos de Reabilitação Visual/Mental/Múltiplas Deficiências</b>		
<b>MÊS</b>	<b>Qtde Atendimento 301070075</b>	<b>Qtde Atendimento 301070067</b>
Janeiro	95	102
Fevereiro	85	48
Março	135	92
Abril	153	83
Maio	158	118
Junho	119	110
Julho	72	21
Agosto	86	72
Setembro	72	59
Outubro	132	72
Novembro	102	98
Dezembro	89	86
<b>TOTAL</b>	<b>1.298</b>	<b>961</b>

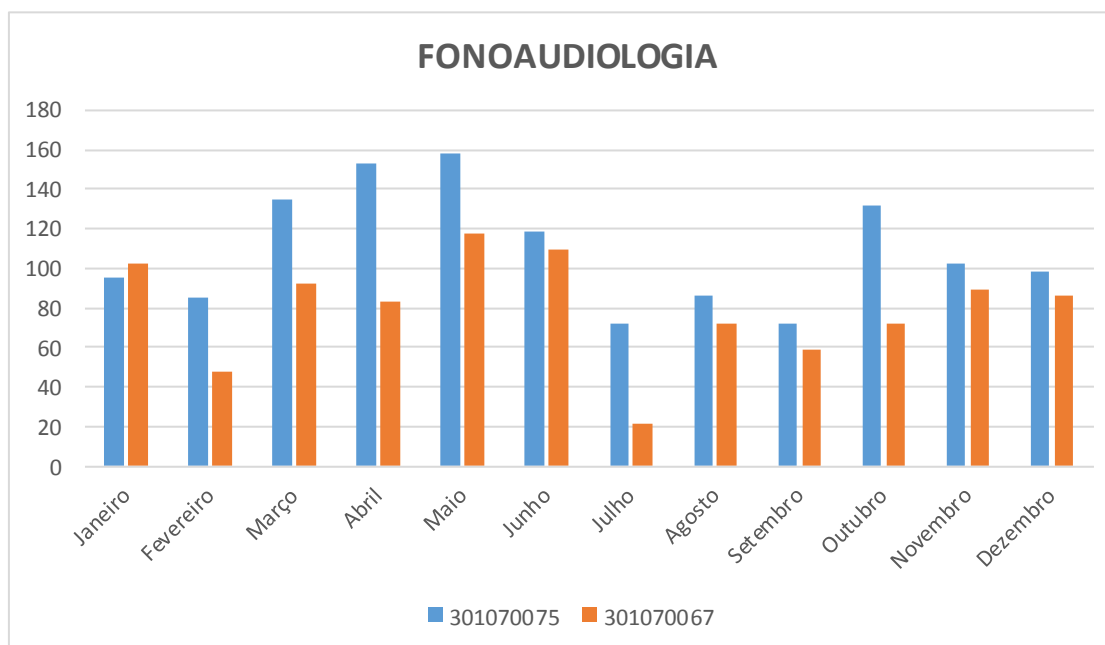

## NUTRIÇÃO

Nutricionista: Helen Maria da Silveira Moraes - Inscrição nº 9/4440

### Introdução

A nutrição é a ciência que estuda a composição dos alimentos e as necessidades nutricionais do indivíduo, em diferentes estados de saúde e doenças.

Esta constitui um conjunto de fenômenos físicos, químicos, físico-químicos e fisiológicos que se passam no interior do organismo e mediante os quais este recebe e utiliza os materiais fornecidos pelos alimentos - nutrientes, que lhe são necessários para a formação e manutenção da sua matéria viva - nosso organismo.

Ao longo da vida, as necessidades nutricionais sofrem alterações, de acordo com a nossa idade, estilo de vida, metabolismo e patologias existentes. Neste contexto, esta ciência estuda as quantidades ótimas dos constituintes dos alimentos que o organismo necessita e a forma como são utilizados.

Portanto, entende-se a Nutrição como uma área de conhecimento que estuda a relação do homem com o alimento, considerando o contexto sociocultural no qual se encontra.

### Objetivos Específicos

- Orientações gerais as funcionárias do setor;
- Elaboração do cardápio semanal de acordo com as patologias e aceitação dos usuários da instituição;

- Auxílio na preparação e distribuição das refeições aos alunos;
- Orientações às cantineiras quanto ao tipo de dieta oferecida a determinado aluno;
- Auxílio e orientação à equipe clínica na alimentação aos alunos;
- Manutenção do material, utensílios e equipamento em condições de uso e zelo dos mesmos;
- Treinamento semestral com cantineiras;
- Supervisão e orientação quanto ao comportamento e trabalhos realizados dentro da instituição pelos estagiários de nutrição da UEMG, tais como: Planos de Ação, acompanhamento no refeitório, atendimentos, etc ;
- Atendimento clínico individualizado sempre que solicitado pela direção e/ou equipe clínica;
- Atendimento em grupos específicos de alunos para atividades do projeto NUTRIMERC'S;
- Atendimentos e visitas domiciliares;
- Organização, orientação e preparação do cardápio à ser servido nos eventos sociais internos tais como: módulo II para os professores; reuniões especiais; carnaval; páscoa; semana da saúde; festa junina; semana da pessoa com deficiência intelectual e múltipla; comemoração de natal;

#### **Público Alvo**

- Todos os usuários cadastrados na APAE Passos;
- Alunos incluídos na rede regular de ensino e que recebem atendimento clínico SERDI;
- Ex-alunos;
- Orientações aos pais e/ ou responsáveis quanto às dietas específicas.

#### **Atividades Realizadas em 2022**

- Aceitação das decisões da diretoria da APAE no âmbito de suas competências.
- Participação de reuniões administrativas, clínicas e pedagógicas quando solicitada.
- Participação em eventos sociais e palestras promovidas pela APAE.
- Disposição em ajudar a escola através da disciplina, companheirismo e profissionalismo.
- Realizar os relatórios quando requisitados.
- Participação no funcionalismo rotineiro da escola como: momentos cívicos e recreio.
- Integração com as mães e ou responsáveis.

#### **Relatório Quantitativo de Atividades Realizadas em 2022**

PROCEDIMENTOS	JAN	FEV	MAR	ABR	MAI	JUN	JUL	AGO	SET	OUT	NOV	DEZ	TOTAL
Teleatendimentos	06	08	08	05	03								<b>30</b>
Atendimentos presenciais	04	03	06	04	04								<b>21</b>
Doação de alimentação especial	02	03	05	02	02								<b>14</b>
Teleatendimento (Centro Dia)	02	03	05	03	03								<b>16</b>
Visitas domiciliares	01	01	03	02	01								<b>08</b>
Desenvolvimento de ações do Centro Dia (via whatsapp)		02	04	05	01								<b>12</b>

### Período de realização

Janeiro à Dezembro de 2022

## PROGRAMA DE QUALIDADE DE VIDA NO TRABALHO – QVT E ARTICULAÇÃO COMUNITÁRIA

### Apresentação

Após dois anos da pandemia, as ações retornaram de forma regular com toda a equipe de profissionais, alunos, usuários e pais e/ou responsáveis.

As atividades realizadas foram pautadas no suporte para todos os eventos culturais, sociais, educativos e esportivos, buscando oferecer também aos usuários e alunos uma participação mais efetiva junto à comunidade e ainda a oferta de atividades laborais com objetivo evitar o aparecimento de lesões ocupacionais.

Considerando o exposto, a continuidade dessas ações configura a responsabilidade que esse setor tem com a qualidade de vida pessoal e profissional dos colaboradores no ambiente de trabalho.

### Objetivos

Acompanhar e avaliar as transformações relacionadas à Qualidade de Vida no Trabalho a partir da introdução do PQVT, proporcionar a melhoria do relacionamento da equipe e estimular a mudanças comportamentais.

## Gestão e Desenvolvimento das Ações

Conforme Plano de Ação segue abaixo as ações realizadas ao longo deste ano:

- Reuniões com as Coordenações de áreas;
- Criação de *post* e *templates* das datas comemorativas, campanhas, eventos e projetos;
- Momento Laboral ministrado entre os meses de Março e Novembro. Foram ministrados ginástica laboral durante 46 dias em locais distintos na instituição.
- Continuação do Convênio Apae e UEMG | Redação Agência Escola.
- Programação e criação das salas virtuais para a Semana Nacional da pessoa com deficiência.
- Participação na criação do Seminário de Educação Inclusiva em parceria com IFSUL de Minas.
- Redação de documentos oficiais da instituição.
- Criação da sala virtual da Roda de Conversa.
- Indicações de filmes publicados nas redes sociais.
- Colaboração na criação e revisão dos projetos.
- Supervisão de estágio não obrigatório na área da Educação Física.
- Registro fotográfico e de vídeo dos eventos.
- Em parceria com a Redação Agência Escola – UEMG, foi criado o portfólio da Apae.
- Abaixo o registro da média e nº de atendimentos realizadas na APAE:

DIA	EDUCAÇÃO	SAÚDE	MÃES	TELEMARKT	ADMINIST	PÁTIO
14/fev	x	5	x	x	4	x
16/fev	x	1	x	x	1	x
17/fev	2	2	5	x	3	x
21/fev	2	3	5	6	2	x
22/fev	x	2	8	X	X	30
24/fev	x	3	7	1	3	x
07/mar	x	x	4	3	3	x
08/mar	x	1	12	1	2	30
09/mar	x	x	x	4	x	30
14/mar	x	x	4	7	3	x
15/mar	x	x	x	x		30
16/mar	x	5	x	4	1	30
17/mar	x	x	4	x	x	x
29/mar	x	x	x	5	x	x
30/mar	x	3	x	x	x	x
31/mar	x	x	6	4	x	x
04/abr	x	3	x	3	x	x
05/abr	x	x	x		2	30
06/abr	x	x	x	4	2	30
07/abr	x	x	6	3	3	x
18/abr	x	x	x	3	x	x
27/abr	x	x	x	x	x	20
04/mai	x	1	x	x	x	x
15/ago	x	x	x	3	x	x
16/ago	x	x	4	4	x	x
17/ago	x	x	x	5	x	x
22/ago	x	x	x	5	x	x
23/ago	x	x	x	5	x	x
25/ago	x	x	x	4	x	x
28/ago	x	x	x	5	x	x
31/ago	x	x	x	5	x	x
01/set	x	x	4		x	x
05/set	x	x	7	5	x	x
06/set	x	x	2	3	x	x
12/set	x	x	5	4	x	x
13/set	x	x	4	4	x	x
14/set	x	x	4	5	x	x
15/set	x	x	6	4	x	x
19/set	x	x	4	4	x	x
21/set	x	x	x	3	x	x
26/set	x	x	x	4	x	x
27/set	x	x	x	4	x	x
04/out	x	x	6	4	x	x
24/out	x	x	9	3	x	x
01/nov	x	x	4	6	x	x
03/nov	x	x	5	5	x	x
<b>TOTAL</b>	<b>2,00</b>	<b>2,64</b>	<b>5,43</b>	<b>4,06</b>	<b>2,42</b>	<b>28,75</b>

## PARCERIAS

Identificar os apoios externos na execução dos projetos/programas/serviços desenvolvidos pela entidade, ou seja, órgãos da esfera pública (federal, estadual ou municipal), entidades privadas ou comunitárias que apoiaram de forma técnica, financeira ou administrativa.

Em parceria com Fernando Garbeloto dos Santos, criador do aplicativo e pesquisador do Laboratório de Comportamento Motor (Lacom) da EEFE, foi implantado o aplicativo “Meu Educativo”, com objetivo avaliar os domínios da competência motora durante as aulas de educação física escolar. As avaliações estão sendo coordenadas pelos Professores Roosevelt Júnior e Claudia Arouca, realizadas no ginásio da instituição, com aplicação de 5 estações motoras.

Esse projeto será importante para aperfeiçoar a intervenção dos usuários da instituição.



### - SENAC

#### Cursos

- Organização do ambiente de trabalho na cozinha
- Boas Práticas na Manipulação de Alimentos
- OBJETIVO: desenvolver a seguinte competência em organizar o ambiente de trabalho para produções gastronômicas.
- Nº de participantes: 36 usuários do Centro Dia



- **UEMG – REDAÇÃO AGÊNCIA ESCOLA** - Auxilia na produção de conteúdos para as redes sociais e eventos, com materiais de texto e design gráfico.
- **UEMG – CURSO DE EDUCAÇÃO FÍSICA BACHARELADO** - Estágio não obrigatório
- **ASSOCIAÇÃO ATLÉTICA ACADÊMICA BARÕES DE PASSOS** - Promover ações educativas realizadas pelos universitários do Curso de Medicina da UEMG Passos.
- **FACULDADE ATENAS** - Realização de pesquisas científicas, atendimento e monitoramento com os estudantes do curso de medicina.
- **IFSULDEMINAS – Campus Passos** - Realização do II INCLUIF – REENCONTROS: desafios para a prática educativa na inclusão pós-pandemia.
- **POSTO RVM** - Repassa a título de doação um percentual das vendas de combustíveis realizadas aos domingos para a instituição.
- **RILDA SUPERMARKET** - Troco solidário
- **SUPERMERCADO SÃO JERÔNIMO** -Troco solidário
- **SINRURAL** - Liberação do espaço para o atendimento da equoterapia.
- **JULIANA** - Projetos arquitetônicos
- **RAÇÃO PARA CAVALO** - Equoterapia
- **M2 PRODUÇÕES** - Aparelhagem de som
- **FELIPE FRAGA** - Veterinário
- **CAPELLA DO CHOP** - Liberação do espaço para realização de eventos para Apae Passos
- **BARBEARIA FAGUNDES** - Corte de cabelo e barba
- **PONTO 10 OUTDOOR** - Doação de materiais para divulgação
- **CAMARA MUNICIPAL DE PASSOS** – Liberação do espaço para realização de eventos
- **GELO AKI** – Doação de gelo para os eventos
- **IFSUL DE MINAS** – Liberação do espaço para eventos e parcerias variadas
- **MINAS CARTUCHO** – Doação de cartucho de impressora
- **RÁDIO ALTERNATIVA** – Divulgação dos programas e eventos da associação
- **RÁDIO AM/FM** – Divulgação dos programas e eventos da associação
- **RÁDIO FM INDI** – Divulgação dos programas e eventos da associação
- **RÁDIO JOVEM PAN** – Divulgação dos programas e eventos da associação
- **RÁDIO PASSOS** – Divulgação dos programas e eventos da associação
- **RÁDIO VIDA** – Divulgação dos programas e eventos da associação
- **SUPER GLOBO** – Doação de produtos de limpeza

- **TV PASSOS** – Divulgação dos programas e eventos da associação
- **DR. CARLO PIMENTA ARQUITETA** – Doação de consultas médicas
- **DR. JOSÉ ARMANDO RIGHETTO** – Doação de consultas médicas
- **DR. JÚLIO HENRIQUE MUZETTI** – Doação de consultas médicas
- **DR. LUIZ MEZÊNCIO FILHO** – Doação de consultas médicas
- **DR. MARCELO LEMOS GOMES** – Doação de consultas médicas
- **DR. RHELLEN PIANTINO** – Doação de consultas médicas
- **DR. RICARDO FERNANDES** – Doação de consultas médicas
- **DR. DRODRIGO DO VALLE** – Doação de consultas médicas
- **DR. WESLEY RIBEIRO CAMPOS** – Doação de consultas médicas
- **DRA. ROSÂNGELA LEAL CHERGLHIGLIA** – Doação de consultas médicas
- **NUTRI ALFA ALIMENTOS LITDA** - Doação de ração para cavalo (equoterapia)

## **Conclusão**

Foi possível, graças ao esforço da nossa equipe de profissionais juntamente com nossos parceiros concluir até o momento nossos objetivos.

Esperamos que a partir de 2023 possamos prosseguir com os projetos, eventos e ações pontuais envolvendo ainda mais todos os setores da instituição, a comunidade local e regional em prol dos nossos usuários e/ou alunos e familiares.

## **GESTÃO DE PROJETOS**

Maísa Aparecida Silva

Maria Cristina de Lima Patrocinio

Visam o desenvolvimento social, econômico e cultural da associação Apae de Passos, objetivando melhorar a qualidade de vida das pessoas com deficiência intelectual e/ou múltipla, impactadas por meio de ações educativas, culturais, clínicas, financeira, e, até mesmo, por meio da prestação de serviços, oportunizando alunos e/ou usuários e familiares, atendimentos com segurança e de qualidade.

Os projetos são monitorados observando-se o uso dos equipamentos, materiais e prestação de serviço, considerado o cumprimento do cronograma previsto para a execução do referido projeto, a fim de contemplar a finalidade ao qual se destina. O acompanhamento e monitoramento da execução dos projetos

são realizados pela equipe de profissionais disponíveis pela instituição e que fazem parte do corpo do projeto (gestora) juntamente com os profissionais da parceira.

Com a economia financeira através dos projetos contemplados, podemos oferecer melhor qualidade de vida aos nossos usuários e/ou alunos, e familiares, como: espaço limpo e higienizado, equipamentos e materiais, salas para atendimentos clínicos de última geração, dentre outros benefícios.

Segue abaixo Projetos Contemplados no ano de 2022.

- Usina Ipiranga – R\$ 13.221,60 – Climatizador
- Conta Fia/Cemig – R\$ 12.478,40 – Materiais de limpeza, higiene e proteção IPIs
- Usina Ipiranga – R\$ 8.700,00 – Grama sintética (parquinho)
- Deputado Federal Emidinho Madeira – R\$ 50.000,00 – Pagamento Salarial
- Empresa Furnas – R\$ 62.217,79 – Sala Sensorial
- Verba Federal / Secretaria de Assistência Social / Passos/MG – R\$ 110.276,40 – Pagamento Salarial e Alimentação
- Verba Municipal – / Secretaria de Assistência Social / Passos/MG - R\$ 5.630,52 – Materiais de expediente
- PDDE – R\$ 2.710,00 – Lixeiras educativas, cinto de segurança, lâmpadas e parafusadeira
- Prefeitura Municipal de São João Batista do Glória – R\$ 25.000,00 – Rampa para acessibilidade na piscina e telhas translúcida para quadra de esporte
- Prefeitura Municipal de São José da Barra – R\$ 10.000,00 – RH
- Prefeitura Municipal de Fortaleza de Minas – R\$ 10.000,00 – Pagamento de Pessoal
- Cooperativa Sicredi – R\$ 8.817,92 – Materiais esportivo e equipamentos para marcenaria
- CMDCA – R\$ 141.859,50 – Energia Foto Voltaica
- Deputado Federal Emidinho Madeira – R\$ 150.000,00 – Reforma Centro Dia (núcleo) e marcenaria
- Arena Salvador – R\$ 239.893,00 – Reforma das piscinas

## VI RELATÓRIO FOTOGRÁFICO

### ATIVIDADES, PROJETOS E EVENTOS

#### Janeiro

##### Doação – Rotary de Ribeirão Preto



##### Mural volta as aulas

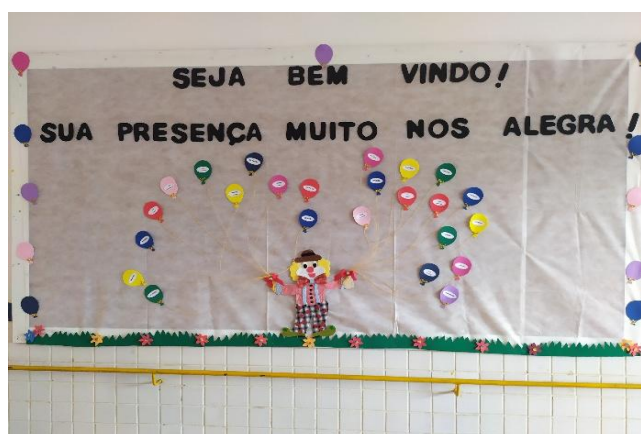

#### Fevereiro

##### Culto Ecumênico



## CarnaApae



## Doação de Ração para cavalo – Equoterapia



## Visita da equipe SENAC – cursos



## Março

## Dia Internacional da Pessoa com Síndrome de Down



### Amistoso – Apae x Futsal Passos



### Caminhada



### Comemoração dia do circo



### Corte de cabelo



## Dia Internacional da Mulher



## Dia da Mulher: Doação da empresa Embeleze



## Abril

## Doação Super Globo



## Forum do Desenvolvimento do Sul de Minas



### Alunos do Colégio Status – Páscoa



### Palestra – Autismo



### Toxina Botulínica



### Jogo de Vôlei com o time do clube CPN



Maio

Assembleia Geral de Diretoria



Comemoração dia das Mães – sorteio de 01 anel de ouro



Corte de cabelo



Desfile 14 de Maio



Doação de Mingual



Doação de Ração para cavalo



Doação de Fraudas – Faculdade Atenas



Visita – Lions Clube



## Junho

Visita Prefeito de Passos e Secretaria da Assistência Social



### Curso SENAC



### Doação de agasalho – Uniodonto



### Mais Educa Fitnes



### Festa Junina



### Fórum APAE ESCLARECE



### Festa Junina dos Usuários



### Visita Deputado Emidinho Madeira



## Julho

### Prêmio Rifa Junina: R\$ 10.000,00



### Aplicação Toxina Botulínica



### Doação de ração para cavalo – Equoterapia



## Agosto

### Semana Nacional da Pessoa com Deficiência Intelectual e/ou Múltipla



### Aniversário de 51 anos da Apae de Passos



### Jogo de Futsal – Funcionários x Usuários (Apae)



### Caminhada



### Palestra Carla Pimentel



### Corte de Cabelo



### Culto



### Missa



### Sábado na Praça



### Doação de Leite Nutrimax



### Doação de Abóbora: Doador de São João Batista do Glória



### Palestra Enza Porto Melo



### Escola de Família



### Mesa Redonda



### Setembro

#### Corte de Cabelo



#### Desfile 07 de Setembro



#### Doação Cabresto de Ouro



Doação Queima do Alho – Passos



Dedetização



Aferição – Medicina UEMG



Palestra Enza – Órtese e Prótese

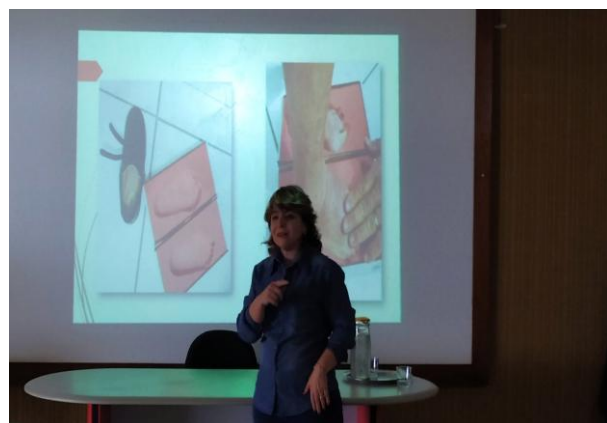

Pintura na parede do Ginásio Esportivo

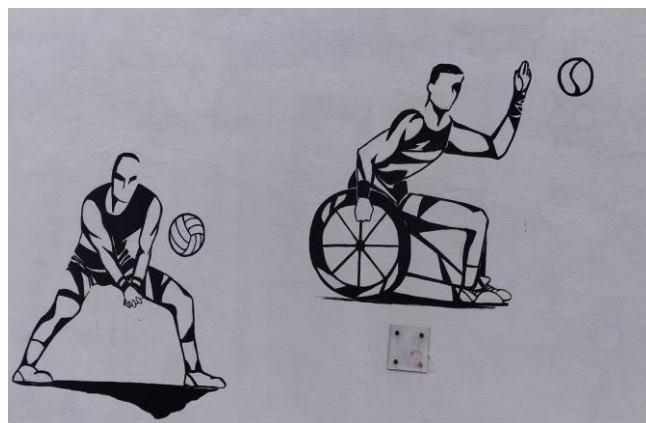

### Visita Deputado Eduardo Barbosa



### Outubro

#### Semana da Criança - Habibs



#### Semana da Criança – Roda Branca



#### Semana da Criança – Churrascaria Gaucha



### Semana da Criança – Canto Prime



### Semana da Criança – Splash



### Semana da Criança – Apae



### Semana da Criança – Recreação



### Curso Primeiros Socorros



### Apresentação Pedagógica



### Queima do Alho em São José da Barra



### Entrega dos Certificados – Curso SENAC



Novembro

Toxina Botulínica



Apresentação teatral dos usuários da Apae – Teatro CRAS



Visita Governador do Lions



Apresentação Teatral



### 3º Chá Colonial



### Eleições de Auto Defensor



### FLI PASSOS - Teatro: Marte Declara Paz



### Assembleia Geral: Prestação de Contas Parcial 2022 e Eleição Diretoria 2023/2025



Dezembro

### Palestra: O Poder do Propósito



### Doação Nutrimax



### Festa de Natal dos usuários



### Doação de corte de cabelo e barba

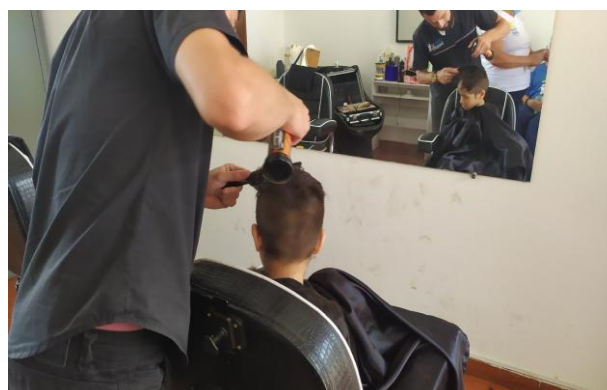
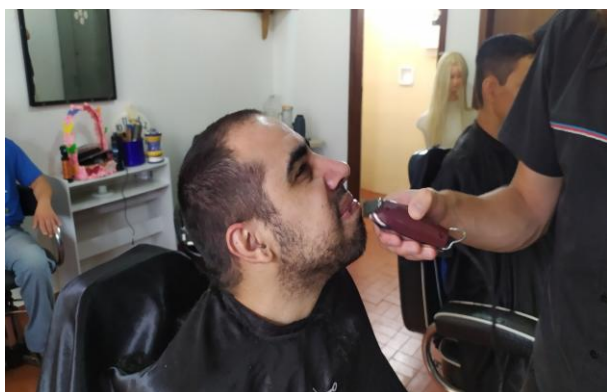

### Feira de Louças



### Pit Stop: Posto RVM – arrecadação de cestas básicas



### Ape Passos “Adota” a Praça Pública do Bairro Belo Horizonte



### Doação de Natal – Alpina



### Formatura: Educação ao Longo da Vida



### Apresentação Teatral da Apae na IFSUL



## VII CONCLUSÃO

Durante o ano de 2022, foram desenvolvidos projetos e atendimentos as pessoas com deficiência intelectual e/ou múltipla contemplando o objetivo da instituição, contando com o desempenho e esforço de todos os envolvidos.

Os alunos/usuários, assim como os familiares, receberam orientações dos funcionários da Apae Passos através de visitas domiciliares e atendimentos telefônicos sempre que necessário pela equipe ou por solicitações de pais, mães ou responsáveis. Os funcionários da Apae Passos, responderam de forma afetiva, favorecendo o desenvolvimento dos mesmos.

A entidade busca junto as principais políticas de atendimentos proporcionar uma melhor qualidade de vida para as pessoas com deficiência intelectual e/ou múltipla.

O apoio do poder público, a captação de recursos junto a sociedade civil, através de promoções, eventos, doações, parceria com empresas, associações e dentre outros, são fundamentais e essenciais para a manutenção dos serviços oferecidos pela associação Apae Passos.

Durante o ano de 2022, a APAE Passos conseguiu avanços notáveis, tanto na melhoria de sua estrutura física, quanto na ampliação e aprimoramento dos serviços prestados, para melhor qualidade de vida aos usuários.

## VII AGRADECIMENTO

Agradecimento à diretoria, voluntários, parceiros, pais e/ou responsáveis, alunos, usuários, funcionários, ao poder público, empresas privadas, parceiros e autoridades. Gratidão à todos que participaram desse ano junto a Associação de Pais e Amigos dos Excepcionais de Passos, de forma direta ou indiretamente, garantindo a continuidade do trabalho de relevância realizado pela APAE Passos, no qual todas as ações contaram com um objetivo principal: defesa e garantia dos direitos da pessoa com deficiência intelectual e/ou múltipla, visando o desenvolvimento global das potencialidades de cada usuário, oferecendo alternativas para que este, na sua subjetividade, pudesse ser contemplado na sua totalidade, do qual dependem muito da colaboração, carinho e atenção de todos os envolvidos.

Suderli Nicolau de Barros Maia  
Presidente – APAE de Passos